南京日報

本報登記證 內政部警字第三八零九號 中宣部中字第一一六四號
電報掛號一二一二
社址 白下路八三號 · 電話 二一五八三號
中華郵政掛號特准認爲新聞紙類
第三百八十號
今日二大張售洋二分

今日提要

要聞　蔣委員長昨飛返奉化　日駐華武官會議昨在滬舉行
國際　國聯各委會繼續討論經濟制裁
社會　中央政治區分三部建築
教育　京出席全運選手今返京

刻以軍務稍暇 蔣委員長昨返奉化
略留數日即回京出席六中全會
川行營定期成立

(本京消息)蔣委員長于十四日返京後，迄今已及一週，刻以軍務稍閒、特抽暇偕夫人於昨(二十)日離京返籍一視、預定略留數日、即再返京出席六中全會、蔣委員長行期係臨時決定、故知者甚鮮、其自備之蓉克及福特一二兩號飛機、均於正午奉命在明故宮飛機場預備待發、一部隨從及行李則於下午一時三十分先乘福特二號機起飛、蔣委員長則於二時餘偕夫人離邸至機場登蓉克機，於下午二時三十五分起飛、離京直駛甯波、又一部隨從乘福特一號機隨蓉克機後行、屆時聞訊到機場歡送者、僅中委陳布雷、京市長馬超俊、暨孔部長之女公子等、預計蓉克機於下午五時左右可抵甯波、即由該處轉乘汽車返奉化原籍

(成都二十日電)川行營準十一月一日在渝成立、成都行營及在蓉之參謀團二十日起均停收公文、日內即分別結束、參謀團一部份人員、已離蓉赴渝籌備、贛鄂調川人員、一日前均可到達、顧祝同、賀國光、楊永泰、亦定月內赴渝、楊永泰、並轉京一行、行營成立後、將在蓉設辦事處、就近指揮勦匪事宜、已內定韓德勤爲處長、

國聯各委員會開會 繼續討論經濟制裁

(日內瓦十九日電)調整委員會、及其各股委員會、爲協助國聯會委員國履行盟約第十六條之義務起見、上週內每日在日內瓦開會、對於各會員國業經通兩項建議、其第三項、尚在討論中、

亞軍現在索馬利蘭附近調動 意圖阻止義軍相互間之聯絡

(羅馬十九日哈瓦斯電)亞軍現在義屬索馬利蘭附近調動、其意似欲阻使該處義軍多與以里特里亞軍隊相聯絡、緣格拉齊亞尼已在亞國南部傑洛古比設立强固根據地、擬由該地出發、而以全力猛撲吉吉迦、俾與以里特里亞義軍聯成一氣也、據義機視察亞軍陣綫所得結果、與俘虜所述、亞軍係向蓋雞埃地方集中此地位於法方河上、以水利與軍略而論、實乃與加丹省南部最重要地點、亞國那西波所統率之軍隊、係自北方沿法方河上而向蓋雞埃進發、所需軍火、乃用卡車自亞京運抵哈拉爲省、改裝驢馱隨之而來、此外西台摩與波拉那省酋長亞皇駙馬德斯都所統率正式與非正式軍隊、亦將開往蓋雞埃固陣地、並以數千工人開築陣線後之公路及建造五大蓄水池、俟工程完畢、即將進攻、瑪加爾南路、今日無嚴重戰事、惟義飛機巖架在亞京通吉布的鐵路東南吉吉迦南二十哩一帶從事偵察、此是義飛機進向哈拉爾要城之最近地點、

波諾令廢亞境奴制

(羅馬十九日路透電)東非義軍總司令波諾將軍、下令廢除所佔亞境內之奴制、所有奴隸均恢復自由、又電北路義軍現正從事鞏

國聯詢問我國 施行航運 重量公約近況

實業部近咨財政交通兩部、以關于標明航運包件重量公約、依照凡爾賽和約四第〇八條及其他條約相等條款之規定、我國例須於每年編送年報、現由國際勞工局發下問題表、檢請轉飭各海關及航政局查填報告、以便轉送、玆該兩部昨已分飭遵照辦理限期呈復、頃探悉本年應行填報之問題如下、(一)執行標明航運包件重量章程之機關、海關及航政局、組織上有無變更之點、如有、其變更如何、(二)監督實施之方法如何、并近來有無困難之點、(三)實施之狀況如何、(四)執行機關、船主、發送人、或起卸工人、對于實行上項章程有無意見陳述、如有、其意見如何、

隴海西段 工程進展迅速

鐵道部息、隴海路之渭西段石渣已鋪半數、道柵開屋已全部完工、臨潼車房屋已成百分之六十、驪橋車水設備尚在進行、驪橋、西安站房屋已開始建築、西安車站房屋已成百分之五十、貨棧已成百分之八十、西安咸陽段購地發價業已辦竣、鄠縣至寶鷄之測量隊現已至號鎮、計距寶鷄尚有二十餘公里云、

實部與浙蘇 合辦防疫實驗區

中央農業實驗所擬與浙江江蘇兩省建設廳、分別合辦東陽獸疫及泰興豬瘟兩防治實驗區、呈請實部核示、該部昨令照准照辦、所需經費應遵照獸疫防治所原定經費案辦理、

朱海山昨抵京談 班禪入藏無確期
行期準備業經摒擋就緒 俟誠專使北上後即決定

關於班禪大師回藏問題、自經中央明令誠允爲護送專使後、各項籌備計劃、均經摒擋就緒、俟中央旅費撥發後即可首途、玆班禪大師爲向中央報告最近情況起見、特派由朱海山代表來京、記者聞訊特訪朱氏於旅次、詢以一切、朱氏已於昨晨抵京、據云、班禪大師、離藏迄已十餘年、最近藏方僧民對於大師回藏、均極表歡迎、當無何阻礙、至於入藏前各項準備、業經籌備齊全、本人此次南下、除代表大師向中央報告近況外、並無何項使命、至外傳西藏種種、均屬不確、本人擬日內晉謁黃委員長、(慕松)洽商經費問題、至大師入藏日期、刻尚未確定、終之俟誠專使北上後、即可確定偕同入藏云、

西康建省委員會 將由雅安遷康定
擬先將教建兩部份遷往
冷融昨語記者

西康建省委員會、自本年七月在雅安成立後、已積極開始籌劃進行各項建設工作、記者昨訪該會在京委員冷融、據稱西康建省委員會成立後、已着手執行全省政務、并籌劃建設各項事宜、惟西康因遠處西陲、交通不便、文化落後、經中央及蔣委員長指定以交通教育兩項爲本年度之中心工作、本委會奉命後、特擬具發展交通教育各計劃、已由劉委員長(文輝)呈報行政院及蔣委員長、關於交通方面、包括郵政航空公路電政四項、現時除郵電兩項已由交通部進行設置外、公路現正在建築本省南北幹綫、教育方面亟積極推行義教、并於全省各縣陸續增設學校、容納學齡兒童、本省政費現因中央按月補助一萬元、本省負擔五千元、共爲一萬五千元、教育費本年中央補助義務教育費三萬元、邊疆教育費三萬元、共爲六萬元、足敷開支、惟康省地瘠民貧、出產不豐、各項建設經費、現時尚無着落、建省委會正在設法籌措中、將按照預定計劃、逐步推行、至正式成立省政府之期、現時尚未決定、大約在一年以後、俟民財建教各俱有規模時、方可成立、建委會現定于本月底先將教育建設兩部由雅安遷移康定辦公、下月再行全部遷往、以便利推行政令云、

鹽河水勢猛漲 東海縣限令築堤
冀黃河南段冷寨極危急 災民亟待賑救

(徐州二十日電)東海縣府以鹽河水勢漲溢、經龍尾河西向瀉入東海縣城北門外之玉帶河匯入薔薇、形勢嚴重、特令城區街鎮各抽壯丁五百名、馳赴飛機場實施搶險、以免水灌縣城、十九日令各鄉鎮築堤、限度一玉帶河北堤、底寬二丈六尺、頂寬一丈、高六尺、南堤一律與最高相平、南北堤築竣、再行堵口、限五日內、一律告竣、違則連坐嚴辦、

(保定二十日電)冀黃河南三四段交界處冷寨形勢極危、大溜迫近大堤僅數公尺、如該堤不保、則東明縣城可虞、現被淹之冷寨小劉莊、馬店、安頭溜各村、災民二千餘人、情形極慘、亟待振救、

陝省府奉蔣令 重申擒斬匪首賞格
生擒毛澤東十萬獻首級八萬

(西安十九日電)省府奉蔣委員長令、北竄之匪首毛澤東、彭德懷、林彪、博古等匪首、均在疲憊不堪、不難成擒、應重申擒斬賞格、由省府轉令各區縣遵行、毛澤東生擒十萬元、獻首八萬元、彭德懷生擒六萬元、獻首四萬元、博古周恩來生擒五萬元、獻首三萬元、其他僞中委軍團長師長生擒三萬元、獻首二萬元、或有名之匪首、亦照前頒賞格給賞、

陝北等縣田賦蠲免

(西安十九日電)陝北綏德等十六縣、田賦已蠲免、各縣黨費支領困難、省黨部特通過暫行籌領辦法九條、令各縣遵照、

張羣電請財部 撥款五百萬 救濟鄂省水災

鄂省府主席張羣、以該省各屬本年入夏以後、水災慘重、秋收欠豐、災黎遍野、爲籌劃救濟災民及修復潰堤起見、特於日前派山民政廳長孟廣澎、及漢口市長吳國楨來京、分向中央各方呼籲外、最近復電財政部請於發行公債項下提撥五百萬元、以濟眉急、

楊綿仲抵京 候謁孔請示財政問題

安徽財政廳長楊綿仲、因向財部報告安徽財政狀況、並請示一切起見、於昨晚十時由安徽乘輪抵京、候謁財長孔祥熙面陳、聞安徽財政經切實整理後、收支雖逐漸統一、但虧短數目、仍待設法彌補、楊氏此次來京、即係向財部請求捐注辦法云、

蒙藏會咨交部 添設內蒙境郵電
國際電話明年元月通話 西甯電台通報

蒙藏委員會、以蒙古各地遠處邊陲、交通不便、消息隔膜、玆爲靈通邊地情形、以便隨時指示改進起見、特咨請交通部在內蒙各地添設郵政電報各支局、以利交通、又該會以蒙古與內地因交通不便之關係、日臻困難、地方金融甚爲呆滯、爲調劑金融、亦擬咨請中央銀行、在蒙古適中地點設置分行云、

交通部息、國際電信局、籌辦之國際無線電話、亞洲爲日本、歐洲爲英國、美洲爲美國、各方工程均已告竣、現正陸續分別試驗、尚須加以改善、正式通話之期約在明年元月間、

交通部年來對于國內電政事業之推進、不遺餘力、最近爲發展邊疆電訊交通、特於甯夏設無線電台一座、自建築以還、迄已數月、刻該項工程、業經竣事、聞已於昨日起正式開始通報云、

日駐華陸軍武官 昨日在滬舉行會議
傳達陸省與外海藏會議意旨 聽取武官報告討論在華工作
海軍武官今會議

(上海二十日電)日駐華各地陸軍武官會議、二十日晨在磯谷武官室舉行、出席者大使館武官磯谷少將、駐京雨宮中佐、駐平高橋中佐、駐濟石野少佐、駐漢渡中佐、駐粵白田中佐、駐閩須賀大佐、駐津中井中佐等二十餘人、由陸省東亞局課長岡田少將主席、傳達陸省與外海藏三省會議後之意見、並聽取各武官報告、暨討論在華之聯絡工作、至海軍武官會議、因海省本田大佐須二十日下午三時抵滬、定二十一日晨在佐藤武官室舉行、

(天津二十日電)津亞東經濟協會二十日下午二時在日租界北洋飯店開成立會、到會員百餘人、市府派代表參加、日方到者有副領事西田、憲兵隊長池上、中日實業公司駐津代表小林等、首鈕仲善報告該會經過後、通過簡章宣言、並推選孫洪伊、高凌蔚、鈕傳善等十五人爲理事、吳靄宸等十人爲候補理事、旅中日來賓相繼致詞、四時許散會、

西北將設 最高法院分庭

司法行政部以新法院組織法、三級三審制、業已實行、則最高法院之受理第三審案件、自然加倍增多、而西北各省之上訴案、勢必與之俱進、其訴訟之延緩、程途阻滯之不便、亦較繁難、況西北各省區域廣袤、雖因限於經費、不能廣設最高法院分院、亦可按取材簡、置西北分庭、管轄西北各省訴訟之終審案件、刻正在計劃中、一俟確定、即可着手籌備、

對義制裁辦法 我正詳加研究中
調整會兩建議案全文 (續)

(第二類)各種戰船、包括航空母艦、及潛水艇在內、(註)航空專門名稱、係根據中央航空學校所編航空用語辭典、

(第三類)彙包調整委員會公文內第三類、與第五類航空器、(一)裝合與拆卸之航空器、彙包其比空氣爲重及比空氣輕者、與其螺旋槳或空中槳、機體空中槍砲或槍砲台、機殼尾組起落架組、(二)航空軍之機器、

(第四類)手槍及自動手槍超過一磅六兩重量、(六三〇格)者、

(第五類)(一)燃燒彈、及一切化學或燃燒戰爭所用之其他發射物、(二)催淚毒氣二氣、砷化甲基二氯、砷化乙基、與其他毒氣、以爲化學或燃燒戰爭之用者、(三)作戰及爆發、所用之粉、主席於採用上文時、爲下列之宣言、關於第五類、(一)及(三)項之物品、按照一九二五年公約、業已禁其使用、現仍禁其使用、而復述及此者、以其用途日廣、遂致製造更無限制耳、委員會鄭重聲明、此各種出品、絕對不得運往義大利、玆更提及第一建議之原文如下、玆爲便利會員國履行盟約第十六條之義務下列辦法、立即施行、(一)會員國凡有禁止、或制限軍火、軍械、對亞比西尼亞輸出轉輸或經過者、此種辦法立予廢止、(二)國聯會員各國政府立行禁止附表所列軍火、軍械、對義大利或其屬地輸出轉輸或經過、(三)國聯各國政府採取必要步驟、使附表所列軍火、軍械、輸於義大利以外各國家者、不至直接或間接再運往義大利或其屬地、(四)第二、第三項、訂立辦法、適用於正在履行之契約、並請各政府、以其對於上述所有法辦如何施行、儘速由祕書長轉知委員會、

建議二

玆爲便利國聯會員國實行其對盟約第十六條之義務下列辦法、須立即採用、國聯會員國、須立採必要辦法、使下列事件無法實行、(一)對義國政府、爲債款之貸、與及在義國與他處代義國政府爲債之募款集、(二)對義國政府爲各項銀行之放款與他項放款、對義國政府之續行墊款、或任其續行透支以及依有效契約、直接或間接貸款與義國政府、(三)對義國境內官廳或會社一切債款之貸與暨在義國或他處爲此債款之募集、(四)對義國境內任何官廳或會社爲各項銀行之放款或他項放款、對義國境內任何官廳或會社之續行墊款、或任其續行透支、以及依有效契約、直接或間接貸款與該官廳或會社、(五)代義國境內任何官廳或會社爲各項股票之發行或他項資金之募集、暨在義國境內或在他處爲此種股票發行或資金之募集、(六)各政府務採一切必要步驟、俾前述一項至五項、各事件不能直接或因假手任何國籍之人而發生效力、並請各政府最好不經立法之新手續、將此擬定辦法立即施行、且以一切實行步驟、將此辦法於一九三五年十月三十一日完全施行、各政府倘有不能如期獲得必經之立法手續者、即請將預料可以施行之日期、通知國聯會祕書長、轉達委員會、更請各政府將所遵行前述規定之辦法、於最速時間通知國聯祕書長轉告委員會、

第二建議、末段表示希望各政府、於最短時間將其依照本建議所遵行辦法通知國聯會祕書長、轉告委員會、而爲便利委員會起見、最好每政府須將包括或施行上述辦法之法律命令布告、或其他公文之原文檢送、并希望能將其大意譯成英文、或法文隨原文附寄、

調整委員會、又將下列之文採用、玆爲利便國聯會會員國履行其盟約第十六條之義務起見、承認按照第十六條行動之任何建議乃根據下列該條之規定、國聯會會員國、同意在財政經濟之辦法、互相援助、俾得減少因上述辦法所受之損失、及不便利、并互相援助、以抵制破壞盟約之國家、對任何會員、所施行之特別辦法、上述之文、係重提十月十四日之通知、當採用前述建議時、主席宣布此項辦法、不適於慈善用途之償款、宗教機關之付款、亦經明白議定屬於此一類、(完)

中華書局
空前之新發明
五大特點

一 報鐘點・鐘面上有十二小時及二十四小時兩種字報鐘點
二 報時辰・鐘面中央部有一圈寫報子丑寅卯等十二個時辰
三 報日曆・下面中格有一活動日曆報日期換日時機件能自動翻換
四 報星期・下面右格有一活動星期曆報星期均由機件自動翻換
五 報月份・下面右格有一活動月曆報月份每月均由機件自動轉換
月日星期時辰鐘

六中全會五全大會下月如期舉行開幕

中委行蹤在京者有六十餘人 散居各地者定廿五左右集京

各代表已陸續來京

六中全會定于下月一日舉行、五全大會定于十二日開幕、關于一切籌備事項、中常會已一度提出討論、五全大會會場問題、是否在中央黨部、抑借中央大學大禮堂、俟二十四日中常會再加以切實決定、除五全大會之各代表已陸續起程來京外、六中全會各中委亦定二十五日左右集京、茲向中央方面調查各中委行蹤如次、

南京

在京者計有汪兆銘、葉楚傖、蔣中正、朱家驊、陳公博、丁超五、楊杰、戴傳賢、陳立夫、覃振、陳策、朱培德、李宗黃、張貞、桂崇基、居正、白雲梯、顧孟餘、馬超俊、鄧家彥、何應欽、王伯齡、石瑛、孫科、周啓剛、李文範、柏文蔚、經亨頤、茅祖權、邵元冲、傅汝霖、張道藩、克興額、曾仲鳴、谷正綱、焦易堂、關素人、趙丕廉、黃慕松、王祺、唐有壬、段錫朋、羅家倫、蕭吉珊、梁寒操、唐生智、陳樹人、張繼、洪陸東、陳璧君、恩克巴圖、吳敬恆、褚民誼、張人傑、郭春濤、蕭忠貞、紀亮、陳布雷、鄧飛黃、

上海

在滬者計有宋子文、王伯羣、程潛、吳鐵城、何香凝、李烈鈞、孔祥熙、張知本、于右任、王正廷、張定璠、楊虎、張發奎、柳亞子、孫鏡亞、薛篤弼、宋慶齡、

其他

在魯者馮玉祥、丁惟汾、方覺慧、、在豫者劉峙、在鄂者張羣、錢大鈞、夏斗寅、甘乃光、何成濬、張學良、在蘇者陳果夫、周佛海、繆斌、李敬齋、在川者謝作民、曾擴情、顧祝同、在平津者王法勤、劉守中、鹿鍾麟、張厲生、李煜瀛、在粵桂者唐紹儀、香翰屏、鄧澤如、許崇智、李任仁、黃旭初、詹菊似、鄒魯、崔廣秀、區芳浦、李宗仁、白崇禧、陳濟棠、余漢謀、林翼中、謝持、劉紀文、劉蘆隱、蕭佛成、李海藩、在贛者熊式輝、范予遂、在晉者閻錫山、趙戴文、王懋功、朱霽青、楊愛源、在黔者曾養甫、(已啓程來京)在滇者龍雲、在陝西者邵力子、在甘肅者朱紹良、

海外

在古巴者張惠長、在土耳其者賀耀組、在赴美途中者胡漢民、在義大利者劉文島、在英者黃少谷、在日本者蔣作賓、(二十八日回國)

撤退地中海英艦 英義在羅馬談判

賀爾與格蘭第密談攷慮義駐里比亞軍隊撤退事

英相發表演說

(倫敦十九日路透電)倫敦政界、今日微實地中海英艦隊目下不致減少至尋常實力之說、須俟義國撤減駐里比亞軍隊、義報停止抨擊英國、英國始能從事此舉、惟英義劉正在羅馬進行談判、如獲結果、則將發表共同公報、於是此二條件中、或可由義國履行、法國既已聲明願於義國攻擊地中海英艦隊時起助英國、英國或將由布羅陀撤退軍艦兩艘以答報之、法國關於此事答覆英國之牒文、將不公布、大旨乃在說明法國於義亞爭議中所取之外交政策、殊光明磊落云、(倫敦十九日哈瓦斯電)外相賀爾頃與義使格蘭第秘密談話、并會同考慮義國駐非洲里比亞軍隊撤退一部份、與英國戰艦雷義號罷特號兩艘、由直布羅陀海峽調還本國一項問題、一般人以法政府既已允諾、一俟英國海軍在地中海遭受攻擊、即當出而援助、則英國調回戰艦之舉、頗有可能性質、據息英國不致要求義國將里比亞駐軍撤數調回、但要求調離埃及邊境、此外賀爾與格蘭第對於義國最低限度媾和條件、亦曾加以討論、此項媾和談判、聞將儘速進行、需要索里尼會云、義軍若繼續進展、則義國將提條件、即將隨之加重故也、一般人以爲亞國與加丹省、暨本部他日樹立國際共管制度時、義國若堅持必須佔有優越地位、必將發生困難、但負責人士、對于現行談判、一般情形表示樂觀云、(倫敦十九日路透電)英相包爾溫、今日午後在威塞斯特演說、謂英國在國聯與義國間之衝突中、既未曾有單獨行動、今後亦不欲採行之國聯與非戰公約、皆未能消弭戰事、英國乃不得不負設法終止戰爭、恢復和平之責任、但英國於此未有單獨行動也、戰爭爲英政府心目中所不願有之一事、英政府時常準備以國聯會員國資格利用任何機會以謀和平、或謂英國舉動、志在推翻義國法西斯制度、此實最有害之謬言云、英相最後發言、關於其個人之重要言語、其言曰、余心中希望余永不再爭總選舉、但余不爭選事、將俟他日見之、此次以後之總選舉、或須隔若干時期、余昨日始決定總選舉、不可再事延緩、必須促其早辦云、

司法院擬派員放洋 專習各國司法實務

期以改革我國制度收回法權 但以國內現任司法人員爲限

司法院以我國現任司法官、大多出身本國學校、其在外國留學畢業者、寥若晨星、故爲司法制度改進計、收回法權前途計、登用通曉外國司法之法官、實爲當今急務、惟在東西洋畢業回國之士、專門學習司法者、甚不多見、即有法學俊才、或以未語中國法律及辦事程序不便即任法官、或以地位待遇過薄、往往裹足不前、事頗外國留學之畢業生、實不足資補助新法官、茲擬就實缺及候補推檢中遴選年富質美通曉外國文字者、分別派赴英、法、德、美、意、日本諸國、專習司法實務、此項人才、本已諳習中國司法實務、更赴外國力求新知、將來歸國後、不僅司法制度之改革、法律之運用、必日有進步、而審理外人案件、亦不致隔閡云

交部飭各省

▲敏捷修復電報綫路 ▲訂定辦法限制時間

交通部以各省區對於所轄綫路發生障礙、往往未能敏捷修復、影響通信、殊非淺鮮、頃特制定電訊綫路障礙修整辦法、於昨日令發各省電政管理局遵照辦理、茲探誌辦法如下、一、各局處所轄綫路應由工程師、業務長、測驗員、支局主任、或營業員隨時注意、如遇顯著異狀發生時、並應分別檢測局內綫與局外綫、如查明係局外綫發生障礙、立即填發派工單、飭工趕速查修、不得片刻遲延、二、本段綫工不在局時、得將派工單發交在局之他段綫工飭其速修、三、駐段綫工得用電話通知、如未設有電話者、以最敏捷方法通知之、四、綫工接到派工單、應在接到派工單時刻欄內註明收到時刻、如用電話通知者、註明通知時刻、隨即出查修復後詳填綫路障礙修整報告、寄呈主管人員備核、五、綫工巡查兩段綫工會合處止、如至兩局間綫路障礙、應巡查至中途並不相遇仍須前進至次段終點爲止、但綫路確認爲全通時不在此限、六、綫工修理綫路之全阻障礙、如不能將各綫同時修復、應先修通一綫、七、綫工修理前項障礙、或情節較重者、得臨時雇用小工幫同工作或通知鄰段綫工協助之、八、綫工修理綫路障礙、除非常災害爲人力所不及趕修者外、每次綫阻之時間無論晝夜不得超過下列之規定、一重要路綫二十四小時、二次要及臨時路綫三十小時、九、綫工修理綫路障礙因所攜料具僅可臨時接通應于同段後、隨即攜綫前往重行修整恢復原狀、十、綫工查修綫路障礙如途中見有纖綫發生不合規則情狀應於障礙修妥後回程時修理之、十一、綫工查修綫路障礙雖未將其原因及地點查出亦應填寄報告、十二、綫路無論發生何種障礙修復時間務取短少、如無正當理由超過第七條之規定者、該管員工定予以相當懲處云、

中央執監委會

頒撰陣亡將士祭文

陣亡將士公墓及陣亡將士紀念塔、全部工程、業經完竣、現候林主席返京、召集籌備委員會議後、即可決定舉行落成典禮日期、同時開放參觀、中央執行委員會、監察委員會、爲崇德報功起見、特飭大員撰擬祭文描繪英勇壯烈精神、勒之碑石、俾垂久遠、記者茲覓誌該項原文如次、惟中華民國二十有四年月日、中國國民黨中央執行委員會監察委員會、敬致祭於國民革命軍陣亡先烈之靈曰、嗚呼、自國民革命之興、振旅嶺嶠迅奠江南、逾淮及漢、以撫中原、乃瘡痍初息、虎豹據關、挺刃而起、流血如湍、鑾奮汪鐖之節、義喪先軫之元、此六七年中、大小十百戰、死傷千萬人、誰無父母、保抱提攜、誰無妻子、形影依倚、胡爲乎舍生不顧、蹈死如夷、蓋必有充如中者、不忍之心、浩然之氣、施於外者、乃迅厲雄毅、如拯溺與援飢、嗚呼、吾總理還升遐久、靈爽匪遙、昭垂長人救世之大願、以付成功成仁之同胞、當夫三邊傳驚、千軍怒號、飛彈若電、積屍盈壕、欽刃復起、疾進如猱、風悲日冥、固已去天漸近、去人漸遠、精神呼吸、返於總理、生命室家、視若微毫矣、人生有涯、世變無窮、拆薪以繳、克傳則鏘、引鑑以擊、不舍則通、緬懷往事、鏤肌銘胸、廉頑立懦、攄智竭忠、其繼前徽、免竟全功、庶幾巨川之楫、危而復濟、名山之祀、久乃益隆、尚饗、

經委會提高茶葉品質

全國經濟委員會農業處、以復興茶葉計劃、原有提高茶葉品質一項、近年來我國茶葉、恆帶焦酸、以致品質銳貶、售價亦自低落、遭批剔、出售時每查茶葉最忌焦酸、於茶葉銷路影響甚鉅、考其焦酸原因、皆由於毛茶含水過多所致、是以潮茶售價、亟應嚴禁、刻該會爲救濟國內茶商對外貿易起見、特訂定取締辦法、(一)凡毛茶含水超過百分之四十五以上者、一律禁止賣買、(二)其水份在百分之三十以下者、由該處酌予獎勵云、

中國對日之債務問題(續)

王雨桐

一、債權人　匯豐銀行、東方匯理銀行、德華銀行、華俄道勝銀行、及橫濱正金銀行等五行、

二、債額　二千五百萬磅

三、利息　年息五厘、

四、折扣　九扣發售八四淨收、

五、用途　共分六種、(一)償還民國元兩年到期賠款、六國銀行墊款、幣制實業借款墊款、比國借款、暨中央各部所欠五銀行零星借款、約六百餘萬磅、(二)預備賠償外人因中國革命所受損失款項二百萬磅、(三)劃還各省應年舊欠、五國銀行舊債、二百八十餘萬磅、(四)預備裁遣各省軍費三百萬磅、(五)預備中央六個月行政費及各項工程費五百五十餘萬磅、(六)整頓全國鹽務經費二百餘萬磅、

六、担保　共分三種、(甲)鹽稅、我國辛丑賠款、英德洋款等、均有鹽稅作抵明文、當時應償總數、僅二千零七十五萬兩、而實在收入約合五千萬兩、故此次擔保、以鹽務爲中堅、(乙)海關稅、當時海關稅僅三千五六百萬兩、而所負外債本利約須五千餘萬兩、其所以作爲担保者、一以近世國際貿易、將有日益增加之趨勢、一以將來如照辛丑條約加關稅爲值百抽一二五、當可加一倍有餘、(丙)直隸、山東、河南、江蘇四省所指定之中央稅項、蓋鹽稅整理之時、反虞其減少、又有他項借款之擔保在先、至海關稅不過指望於將來、因此丙種之擔保生焉、直魯豫蘇四省入款、作爲上半年應付息款之用、迨一遇年鹽務收入確有餘款、足此次借款付息之用、即行停止、據合同觀之、以鹽稅爲第一、海關稅爲第二、直魯豫蘇四省中央稅項作抵一款、亦經停止、而將來之情形、海關稅反居於第一、鹽稅反退於第二、蓋以海關稅羨餘、可以還是項借款之本利、則鹽稅除補足其不敷之數外、均應交出應用也、

七、期限　爲四十七年、前十年付息、後三十七年本利併付、但自借款之日起、十七年後、無論何時、中國政府得任意償還、于六個月以前知照銀行、均可照辦、惟在三十二年以前償本時、每百分另加二分半之費、迨三十二年以後償回則無須加價、

八、特別條件　共分三種、(甲)將來以鹽稅担保借款、或單此項借款相同之用途而借款、則銀行團有優先承辦之選擇權、(乙)提用借款、須將領款憑單、經審計處華洋款稽員簽字後、將發款命令、隨同支票、一律送交銀行代表核對、再行提款、(丙)財政部鹽務稽核所於中國總辦外、設洋會辦一員、主管稽核鹽務之事、將來鹽務入款存於銀行非經稽核所總會辦簽字後、不得提款、

已　四鄭鐵路借款

四鄭鐵路起自鄭家屯、迄於四平街、爲蒙奉交通之路、民國四年十二月二十七日交通部向日本正金銀行承借日金五百萬元、以爲建築之需、其合同主要之條件列後、

一、債權人　日本正金銀行、

二、債額　日金五百萬元、

三、折扣　九四五扣、

四、利息　年利五厘、

五、擔保　以本路作抵、

六、用途　充建築本路之用、

七、期限　以四十年爲期、自第十一年起、三十年間分六十期攤還、自民國十五年五月起、隨時可於六個月前、知照提前償還未到期借本之一部或全數清還、但於民國二十五年以前、每百加二厘半、此後無須加價、

八、債券發行地　日本、

九、特殊條件　聘日人充任總會計一員、造路時用日本總工程師、通車時用日本行車總管一員、完工後用日本養路工程師一員、

庚　西原借款

西原借款係民國六七年間、日本寺內內閣期內對華借款之總稱、而以日本銀行家西原龜山居間經手、故稱西原借款、時適歐戰方酣、列強無暇東顧、日本乃力圖與我國北洋軍人、及新交通系政客密接近、非法勾結、訂立借款、計自民國六年八月二十八日至民國七年九月二十八日一年之間先後成立借款墊款竟達九次之多、確數不詳、傳說紛紜、有謂三四萬萬日金者、有謂二萬萬日金者、惟據近來日本方面之統計、則爲一萬三千萬日金、借款內容計分交通銀行借款二千萬日金、有線電信借款二千萬日金、吉會路借款一千萬日金、參戰借款二千萬日金、山東鐵路借款二千萬日金、滿蒙四鐵路借款三千萬日金、吉黑林礦鐵路借款二千萬日金、合計一萬三千萬日金、計其十七年來之本息、共達三萬萬日金左右、爲額之巨、超越日本對華之任何借款、且無確實之擔保、而用途亦莫可究詰、無從稽考、

—未完—

中央醫院

掛號時間一覽表

科別	普通號	特別號
內科	每日上午九時至十一時	每日下午三時至四時
小兒科	每日上午九時至十一時	每日上午十時至十二時
牙科	每日上午九時至十一時	每日下午二時至四時
泌尿科	每星期二四六下午一時至三時	每日上午十一時至十二時
外科	每日下午一時至三時	每日下午三時至四時
產婦科	每日下午一時至三時	每星期一三五上午九時至十一時二一四六下午二時至四時
眼科	每日下午一時至三時	每日下午四時至五時
耳鼻喉科	每日下午一時至三時	每日下午三時至五時
骨科	每星期一三五下午一時至三時	每日下午四時至四時
皮膚科	每星期一三五下午一時至三時	每二四六上午十時至十二時
肺務科	每星期二四六上午九時至十一時	每日下午三時至四時

附註

(一)診病時間特別號按掛號序診看普通號上午自十時起下午自二時起(二)凡掛特別號及急症號者均在特別掛號處掛號(三)掛號不限時間(祇以確係急症此項急症而需即刻診治者爲限)(四)病人來院掛號後即持診券赴科就診如須轉科診治者(例如內科轉外科是)其所掛之號不論何種除牙科外在當天內均可適用隔日重行掛復診號(五)各種診券未經本院蓋章者概作無效除牙科診券有效期間爲六個月外其他各科普通診券可長期應用倘有遺失須另行納費補券(六)例假日及星期日除急症外普通及特別掛號概行停止

津浦鐵路簡明行車時刻表

民國二十三年七月一日起實行

列車	北平	天津東站	天津總站	天津西站	滄州	德州	濟南府	泰安府	曲阜	兗州府	臨城	徐州府	蚌埠	滁州	浦口	南京	上海北站
第三〇一次	十五點〇五分開	十八點二十分開	十八點四十分開	十八點五十三分開	廿一點三十〇分開	〇點二十分開	三點三十三分開	五點四十二分開	七點十四分開	七點五十分開	十點十分開	十二點十一分開	十六點十九分開	十九點三十五分開	廿一點十五分開	二十四點開	七點四十五分到
第三〇五次	十八點五十分開	廿二點廿分開	廿二點四十五分開	廿三點〇一分開	二點三十分開	六點十五分開	十點十六分開	十二點四十二分開	十四點三十七分開	十五點三十分開	十八點廿分開	廿一點〇二分開	二點二十分開	六點廿一分開	八點到		
津浦快車 第二一次		八點五分開	九點三十分開	〇點四十七分開	十三點廿二分開	七點〇三分開	廿點五十四分開	廿三點廿〇分開	一點廿四分開	二點廿六分開	五點十五分開	七點四十五分開	十三點廿三分開	十七點三十分開	十九點到		
浦徐混合 第七一次												六點十分開	十二點三十分開	十八點十七分開	二十點二十分開		
徐濟混合 第七三次							七點二十五分開	十三點十三分開	十二點五十分開	十三點四十六分開	十七點十五分開	十九點三十分開					
濟津混合 第七五次			十二點〇五分開	十二點二十分開	十五點五十八分開	十九點四十七分開	廿三點三十五分開										
第七七次			十七點開	十七點二十分開	廿一點五十七分開	二點二十分開	六點〇五分開										

列車	上海北站	南京	浦口	滁州	蚌埠	徐州府	臨城	兗州府	曲阜	泰安府	濟南府	德州	滄州	天津西站	天津總站	天津東站	北平
滬平通車 第三〇二次	十六點開	廿三點十五分開	一點四十分開	三點〇五分開	六點三十八分開	十一點〇五分開	十三點〇五分開	十五點四十七分開	十六點十四分開	十八點十五分開	廿點四十五分開	〇點廿五分開	三點二十九分開	六點三十分開	六點五十五分開	七點三十五分開	十點廿四分到
平浦通車 第三〇六次			十九點十五分開	廿一點〇六分開	一點十三分開	六點三十分開	八點三十八分開	十一點四十二分開	十二點〇八分開	十四點二十七分開	十七點〇五分開	廿點五十二分開	〇點三十一分開	四點十三分開	四點四十分開	五點二十分到	八點十九分到
津浦快車 第二二次			十點開	十一點四十分開	十六點十一分開	廿一點三十分開	廿三點四十五分開	二點五十五分開	三點二十三分開	五點四十二分開	八點廿八分開	一點十分開	十五點四十八分開	十九點三十八分開	二十點十分開		
浦徐混合 第七二次			七點三十五分開	九點三十七分開	十五點十二分開	廿一點五十五分開										廿點廿分到	
徐濟混合 第七四次						七點二十分開	九點五十九分開	十三點二十三分開	十三點五十六分開	十六點四十五分開	十九點十八分開						
濟津混合 第七六次											十二點〇〇分開	十五點四十一分開	十九點十八分開	廿二點五十八分開	廿三點十分開		
濟津混合 第七八次											二十三點開	三點廿六分開	七點三十四分開	十七點五十分開	十二點〇三分開		

(港)(粵)(著)(名)

哲學專家吳劍秋標準論相

「標準哲理論相」「來人不要開口」「須靜坐一分鐘」「能知心腹之事」

(一)能知軍界前途進退 (二)決定政界升官罷職 (三)曉得商界生意盈虧 (四)預測學界功名得失 (五)解釋你的婚姻美惡 (六)鑑辨你的妻妾賢愚 (七)煞看你的兒女多少 (八)警告你的謀事成敗 (九)判斷你的家庭變遷 (十)化除你的目前愁慮 (十一)推查你的流年好壞 (十二)詳述你的終身榮枯

以及種種有不能與人言難題請來一試直言無隱立判分明定有特殊奇驗

「優待各界士女」「剪此報紙來談」「論相暫取四角」「推命減潤五角」

現寓南京二郎廟延齡巷東亞飯店一〇五號

打破全城廉價未有之新紀錄

南洋美術照相

二元類

树美術相一張
卅美術相二張
封美術相二張
外贈 村美術一張

一元類

对美術相六張 外贈八寸美術一張
封美術相四張
村美術相二張
吋美術相一打 外贈登記片六張

註　另有贈獎辦法　十人之內必得一獎　機會難逢　勿失交臂

附　地址中山東路中央飯店東首

第六屆全國運動大會特刊

舉國矚目之 第六屆全運會昨閉幕

新紀錄層出不窮成績良佳 遊人百萬儼然洋洋乎大觀 電慰蔣委員長

（上海二十日電）全運會二十日下午、各項均已結束、五時舉行閉幕儀式、到會長王世杰、副會長孫科、孔祥熙、籌備主任吳鐵城、委員王正廷、褚民誼、潘公展、總幹事沈嗣良、名譽顧問黃紹雄、及蔣伯誠、羅家倫、暨全體職員、各地選手、共約萬餘人、行禮如儀後、首由主席王世杰致閉幕詞、略謂此次大會、成績殊爲良好、今所欲言者、尚有三點、一、維持體育風氣、及運動員道德、二、鼓勵女子運動、三、本屆大會會期較長、一切設施、頗稱完善、足見籌備主任、及全體籌備委員職員之辛勤努力、深表謝忱、蔣委員長、對本會極爲關心、現赴川剿匪、爲國宣勞、本會特致電慰勞、全體鼓掌、詞畢、給獎、男子部、總錦標、上海隊、由孫院長給總錦標、第二粵隊、由王部長給總錦標、第三港隊、由王正廷給總錦標、第四馬來亞隊、由吳鐵城給總錦標、女子部總錦標、上海隊、由孔院長給總錦標、第二粵隊、由黃紹雄給總錦標、第三兩隊、魯由褚民誼給、滬由潘公展給、各得大銀杯一只、其餘獎品尚多、因時晚、由各隊自行領取、給獎畢、大會會旗、徐徐下降、由吳鐵城持交教育部長王世杰收存、大會閉幕禮、於此告終、

（上海二十日電）六屆全運會電蔣委員長慰勞云、南京國民政府軍事委員會蔣委員長鈞鑒、頻年以來、赤匪竄擾、國家多故、倍極艱辛、鈞座總領師干、指揮若定、駐贛督師、直搗巢穴、追奔逐北、聚殲川滇、握髮吐哺、勞苦功高、凡我同胞、莫不景仰、本屆全國運動大會、在滬開會、歷時及旬、海內外全體選手、數近三千、期內觀衆、額逾百萬、仰望德威、渴慕豐采、徒以鈞座宵旰憂勤、未獲如願、現值大會閉幕之日、全體一致特電、藉伸仰慕之忱、並達慰勞之意、幸祈垂詧、第六屆全國運動大會會長王世杰、副會長吳鐵城、暨各單位總代表總領隊選手及大會全體職員同叩、（號印）

（上海二十日電）據全運大會交通組織發表統計、全運會期間、觀衆超過十萬人以上者共有五天、計十日十八萬人、十三日十三萬人、十八日十六萬人、十九日二十日十五萬人、每日汽車來往、均數千輛、國慶日竟達一萬二千餘輛、

（本報上海二十日專電）滬市抗議京選手楊紳福跨省案、鎮江證據、已寄到、同時京市亦抗議滬男排球選手衛鼎彝跨省、以爲報復、張伯苓、昨（二十）日已北返、晚召集審委會、僅到十二人、改今（二十一）日再開、勢仍流會、此案將不了了之、

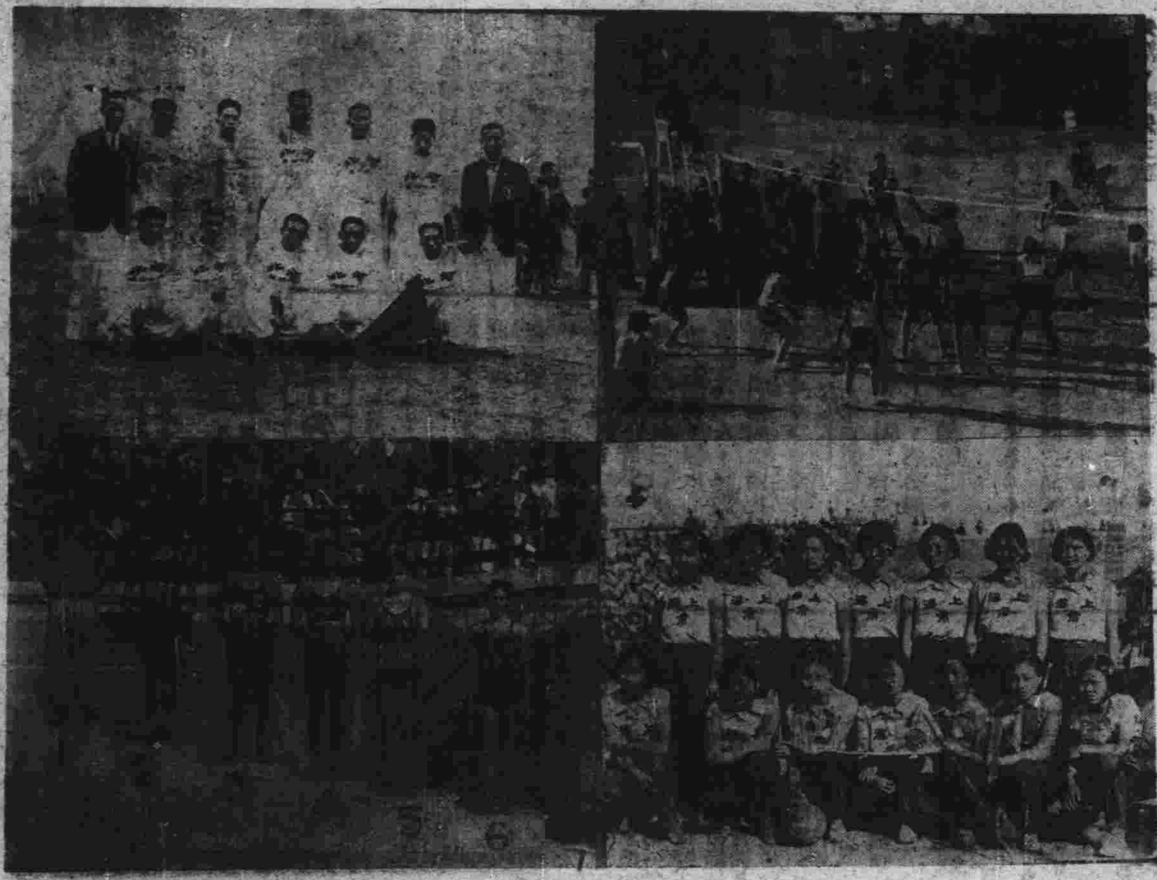

（左上）奪男子籃球錦標之河北隊 （左下）男子百公尺仰泳決賽優勝者前六名 （右上）廣東對上海排球決賽情形 （右下）奪女子排球錦標之上海隊 （國際社）

一隊球大戲 至京賑災 將由球王偕來

（上海二十日電）港足球隊、爲本屆全運會錦標隊、應京滬兩市之邀、定二十三日在京、二十六日在滬、作賑災比賽、券資悉數充賑、對手隊將由京滬名將各組、港隊定二十二日夜車晉京、除包家平、先返港外、李惠堂等十四人、參加粵隊、譚江柏、楊水益、亦偕行、

國際足球大交鋒

球王未出場 雙方武裝成和平 譚江柏梁榮照堅如鐵壁 西聯隊不示弱攻守均強 結果零比零而終

（上海二十日電）國際足球比賽、下午三時、在大會足球場舉行、中國隊、猛將李惠堂、包家平、徐亞輝、陳鎮和等、均因連日勇戰過疲、未能登場、守衛力雖仍稱至強、前鋒活動亦佳、惟三鋒未有佳作、西聯攻守均強、然遇譚江柏、梁榮照等、堅如鐵壁、無法施展、結果零比零和局而終、陣綫如下、

（中國隊）黃錦柏 譚江柏 蔡文禮 楊本漢 簡德輝 梁榮照 [illegible]

（西聯隊）史米登 馬山兌 鶯脫 馬特 麥法蘭 雷米地 [illegible] 布沙 威利

明星戰記者 竟成曇花一談

全運會太不作美誤人好事 球迷殊屬掃興

（本報上海特派員專訊）首都記者體育會、前日約定與聯華同人組織之未名籃球隊、定於今（二十）日下午借全運會體育館籃球場、舉行友誼賽、截至昨日止、因大會體育館、不允商借、故該兩隊、已自動停止、俟將來有機會、再至京市作一次比賽、聞滬市球迷、對此殊覺掃興云、

女子網球 魏麥谷苦戰得亞軍

男網球林寶華不願同室操戈 邱飛海坐得第二

（上海二十日電）林寶華、邱飛海、原定二十日晨爭男子網球單打第二名、但因參加國際賽、且二人同隸滬隊、故未比賽、網球個人名次、冠軍許承基、第二邱飛海、第三林寶華、第四錢耀彬、

（上海二十日電）女子網球單打亞軍爭奪戰、二十日晨九時舉行、滬魏麥谷、恃其穩健之擊法、經過三盤苦戰、以二比一、擊敗京黃山農、而獲亞軍、兩人球藝、平均難分軒輊、第一盤、黃自殺太多、魏以五比三佔先、黃扳回一局、魏再以六比四獲勝、二盤、雙方陷於苦戰、黃振作精神、連下二局、以七比五打成平手、黃此時已精疲力盡、出球完全失去管束力、魏則愈戰愈勇、一氣呵成、五局黃扳回一局、然大勢已去、無能爲力、魏再以六比一、獲得最後勝利、榮膺本屆女子單打亞軍、比數如次、滬魏麥谷以六比四、五比七、六比一、勝京黃山農、

男子百公尺仰泳決賽起點 （國際社）

昨日游泳決賽三項

女子二百公尺接力破遠東紀錄

（上海二十日電）二十日游泳比賽、僅餘男子二百公尺接力、男子一千五百公尺自由式、女子二百公尺接力三項決賽、結果如下、

（一）男子二百公尺接力、第一、港、第二、粵、第三、馬、第四、滬、第五、閩、第六、桂、成績二分一秒、

（二）男子一千五百公尺自由式、第一（馬）楊維莫、成績二十二分五十九秒二、破全國紀錄、第二（港）陳震南、成績二十三分二十三秒一、破全國紀錄、第三（粵）梁偉明、第四（桂）黃景煥、第五（滬）施博根、第六（桂）雷秉昌、

（三）女子二百公尺接力、第一粵、成績二分三十九秒二、破全國及遠東紀錄、第二港、成績二分四十二秒七、破全國紀錄、第三桂、成績二分四十九秒、平全國紀錄、

萬人爭看小足球

表演精彩 香港上海平分秋色 三對三結果惡戰成和局 各贈大銀杯

小足球表演賽香港對上海、於二十日上午十時開始交鋒、兩隊人才濟濟、實力相彷、未開賽前、小球場一帶看台、人山人海、統計不下萬餘人、爲小球比賽以來所僅見、周圍空氣、異常緊張、交手後、港隊拚命衝鋒、滬李義臣、與王伯勇聯合防禦、港何家強右傳李石友、中遞楊本漢、頭頂迫近敵門、於滬隊人馬紛亂中、李石友趕上一腳、球應聲入網、紀錄乃開、賈幼良、孤軍深入、右邊線內、猛力一射、得功而返、雙方平局、港隊反攻、楊本漢、奮力遠投、球又入門、香港以二比一佔先、賈幼良、乃會同萬象華、許文奎、斜角傳球、節節前進、有至十二碼內、賈幼良目視立功機會在握、從容不迫、造續一分、二對二、又造平局、檸檬時間後、雙方又陷入混戰中、廝殺一輪、不分勝負、李義臣、由後方踢出、球落港地、港後衛犯手球、裁判宣罰、脚舉球入、紀錄爭先、未幾、由卓石金、自右綫傳中、何家強乘其無人、輕輕一射、三對三、局勢告成、其後二十餘分鐘內、各無進展、三比三平局、結束由上海市長吳鐵城撥給獎、此次參加者、共有三隊、故備銀杯三隻、分贈湖北、香港、上海三隊、並攝影以留紀念云、雙方陣綫如下、

〔香港隊〕黃瓊騮 梁現贊 黃兆榮 卓石金 余慶源 李石友 楊本漢 何家強

〔上海隊〕廖世明 王伯勇 曹秋亭 李義臣 賈幼良 許文奎 萬象華 賈季良

全國體協會 昨開首次會議

（上海二十日電）中華全國體育協進會、十九晚七時在新亞酒店開第一次會議、議決、（一）推王正廷、褚民誼、沈嗣良、郝更生、吳蘊瑞、爲常務董事、以王爲主席、（二）組織東南西北體育協進會分會、各推一代表爲總會當然董事、（三）爲維持體育道德起見、以後選手、如有險辱裁判員情事、即永遠取銷其參加各種比賽資格、九時半散會、

廣東得男女游泳錦標 —香港屈居亞軍甘拜下風—

（上海二十日電）游泳比賽男女錦標、均歸粵、男亞軍港、第三馬、第四滬、女亞軍港、第三桂、第四京、各單位游泳、總分如下、

㊀男子組、粵五十七、港五十、馬華三十一、滬十二、桂十一、閩十一、菲四、

㊁女子組、粵六十二、港四十、桂十五、京三、

女子二百公尺俯泳決賽破全國及遠東紀錄之陳玉瓊

全運會前前後後總檢閱

（本報上海特派員專訊）舉國轟動之第六屆全國大會、經十一日之競爭、盛會已宣告閉幕、各單位錦標之得失、固已判別、而全國各地之體育與技術上之進步如何、亦予我人以觀察之機會、全國運動大會之目的、亦即在此、今者盛會已散、將過去之十一日作一簡單之檢閱、或亦値得之舉、

人才鼎盛 濟濟蹌蹌中

男女兩錦標之由上海[illegible]保持、久爲我人[illegible]、上海之[illegible]得如此勝利、[illegible]人才中均而已、上海之人才、不[illegible]展在一方面、或一個錦標上、各項錦標、皆有得分、不特男子、而女子成績之驚人、尤爲可注意之事、女子田徑中、馬華以極盛之軍容壓迫、卒屈居第二、亦足見上海人才之鼎盛矣、

各地英雄 紛紛崛起

此次大會中、打破各項紀錄、而令人歡喜、固爲意料中、而若干落後之省份、居然在本屆大會、亦得列前茅、獲寶貴之數分、在男子總錦標、四川亦列入網球第四、與女網球第三、湖南素稱落後、本屆女子排球、竟迭勝強隊、而躍居第三、其他出人意外、有山西之得五項運動冠軍、山東之得女子壘球錦標、廣西女選手、在游泳中之活躍、皆足顯示中國之體育、已在各方面發展、而予我人以將來之希望、男女田徑中、落後省市之選手、列入名次、尤爲數見不鮮之事也、

足球藝術 進步恍如飛

各項錦標、咸予觀衆能以極大之興趣、尤可稱述者、足球之復決賽、竟能動觀衆、達十餘萬之鉅、開我國運動史之新紀錄、在技術之表演觀之、亦可見如今之進步、港華香港一戰、其精彩之處、爲我國從未見者、其中老將固有、而新進人才之多、亦爲可喜之事、所可惜、除獲複賽權者外、其他省市技術相去尚遠、須再求進步也、

體育精神 普化及邊僻

在參加之單位言、本屆有三十八個之多、實破已往紀錄、即遠在邊陲之新疆、青海、西康、雲南等省、亦有代表團參加、不特在大會之精神與色彩上增加不少、亦足見我國之已歸統一與各地擁護之熱誠、廣西從未參加全運、本屆男女游泳選手、成績並未落後、錦標得失、固無關重要、促進中央之注意邊省體育、亦爲大會中重要事件之一、

美善設備 宏偉大會場

雖不能盡如理想、全國運動大會之設備、雖不能盡善盡美、已較往年進步實多、在過渡中之中國體育場建築宏偉、不必贅述、場中設備、已均較爲進步、其他因經濟方面關係、不能不因陋就簡、則爲無可奈何之事實、

運動道德 有顯著進步

本屆大會、糾紛問題、[illegible]見不鮮、如選手之資格問題、裁判上之錯誤問題、共計約有五六起之多、然審判委員會、在張伯苓博士領導之下、一秉至公、判解決、各單位咸能以體育精神、服從大會、毫無怨言、此則在運動精神上可注意之進步也、其他小的糾紛、固亦有之、皆能服從指導與判決、大化小、小化無、使大會圓滿結束、亦爲可喜之現象也、

桃色新聞

▽…重量組摔角第一的馬文奎在大會十二日間與射箭選手馬小姐戀愛上了、已於前日在回回教堂、來過了「齋會綺筵、賓客齊來」的那一套、參加了一次全運會、馬大哥倒開了個「特別快車」回去、

大會閉幕後 風流閒話孫桂雲

她本是一位在野的短跑女將軍 居然儷影雙雙

第四屆全運大會最出名的女將軍孫桂雲小姐、一般人大概尚未忘記、前日傍晚從足球場出來、身穿醬色嗶嘰女裝西服、與孫小姐同行的還有一位很漂亮西裝少年、兩人亦步亦趨、經過時糾臨時辦事處、攝影記者阿德哥向孫小姐叫了一聲、小姐回頭過來、看見是第四屆運會時曾替她拍照的張先生、於是點頭笑了一笑、仍舊與少年同行、孫小姐比從前清瘦些、推原其故、必爲在書本上用功所致、

▽…中西合璧的山西網球選手王氏（春菁春藏）「姊妹花」常跟爪哇的網球名手許氏「兄弟行」（承基承位）常在一起、姊妹花外國娘媽、也隨侍在側、豐歡喜這姓許的兩個孩子、據說前年在南京舉行全運時、承基和王氏姊妹已經鬧熟落了、若時男網球配女網球、這一家眞是天聯地網了、

◇…美人魚親口向人說過、愛與陳振興在一起、即使她不說、我們在會場上早已看得明明白白、這還瞞得過我們不成、端的如何、且聽下回分解、

◇…「球王」李惠堂常到香港選手的行宮去玩兒、所謂玩兒、目的是在瞧瞧詠嫻梁小姐、前天香港跟馬來亞比球時、阿梁偉李到場助威、甯願犧牲了游泳比賽、原因是球王這樣說、「阿梁、你不在旁邊看着、我踢起來會沒有勁兒的、」

◇…陳白雪姑娘最天眞、她對待無論什麼、都出着幾分孩子氣、

◇…龐瓊王最會尋開心、看見了同伴、必摸摸頭、拍拍肩膀、表示要好、

◇…廣東劉瑪麗、膚黃而俏、貌似菲列賓女人、

◇…原瑞恆女士最健美、深得標準美人條件、

◇…茅於文、跑起路來、兩只脚成八字式、膚黃不亞於劉瑪麗、

◇…山西姊妹花王春菁、王春藏、貌如外人姊矮而肥妹、碩而美、不類一家所生、

◇…女選手中、以廣東劉瑞珍爲最長、惟較諸張錫裕、則不免小巫見大巫、

國際網球大決鬥

我網球國手 挫西人雙打錦標

錢耀彬殺敗西人單打冠軍

許承基疲甚矣

（上海二十日電）國際網球比賽、二十日下午單双打、共舉行三場、均採三比兩勝制、結果、單打卡遜以二比一戰勝許承基、錢耀彬以二比〇擊退福勒斯、雙打、許承基、林寶華、克服卡遜、德孚、各組戰來、均異常精彩、較之大會比賽、有過之而無不及、於八時許、即向球場、蜂擁而來、比及十時、東西兩看台、俱已客滿、盛況遠過大會、各次比賽如下、

〔許卡之戰〕許卡之戰、於十時一刻開始、許為我國國手、卡為全滬單打錦標、兩人實力、無分軒輊、當許卡二人、由美參加台維斯杯賽返滬時、曾一度在滬角逐、許以二比一勝卡、但許連日在大會比賽、毫無休息、不免精疲力竭、致第一盤以六比一得勝後、卒以精力不濟、為一比二受挫、第一盤、卡遜發球開始、許擊破之、許發球峻急、並以兩角猛抽、再得一局、卡發球力道不弱於許、亦奪回一局、次局許以先局得勝、此後許再接再厲、聲東擊西、卡竟招架無術、連失三局、六比一、許先告勝利、第二盤、雙方謹慎應敵、精彩百出、四座掌聲不絕、第一局、兩人經數度還擊後、許欲上網截球、但卡斜刺抽擊一球、竟使許束手無策、博得掌聲不少、其後兩人、又用高排破敵、連續四記、精彩非凡、卡連勝兩局後、許始還以顏色、然卡再勝三局、五比一、遙遙佔先、許最有把握之高壓、竟常告失誤、野球亦時時可見、許奮力奪回一局後、卡卒以六比二取勝、第三盤、勝負關鍵所繫、戰況益趨緊張、卡遜身强力壯、愈戰愈勇、許發球為卡所乘、但隨即擊破卡之發球局、平等之、其後許卡各勝發球局、成二比二、次局、許獲得一極易得勝之機會、竟斬切失敗、發球又雙失誤、連失三點、但卡攔網失敗後、許竟連續得點反勝此局、以三比二領先、卡平等之、許高壓得手、再以四比三領先、但卡又平等之、第九局、許發球、又一擊雙失錯、卡審慎應付、竟勝此局、第十局、卡連發兩記、砲彈猛球、許成強弩之末、乃以四比六敗、結果二比一、卡遜勝、比數如下、

卡遜（一—六）（六—二）（六—四）許承基

〔雙打告捷〕許、林、初次配搭、出戰海上無敵之卡遜、德孚、四人表演、林寶華、堪稱最為出色、許于單打乏疲之餘、再戰强敵、雖間有極精彩之表演、但以全局論、不若林之實力、德卡兩人、形勢相仿、挽救險球之妙術、堪嘆觀止、第一盤、許發球開始、林寶華網前三記、輕巧美妙之攔網、輕取首局、此後許林兩人、頻施高壓妙技、頃刻間以四比〇佔先、卡德扳回二局、但許林亦出師告捷、成五比二、卡德拚命奮鬥、扳回三局、打成五五平手、旋以六比五超出、許林亦奪回二局、七比六、再度領先、但卡德又造成七比七平手、許林先後兩次底角左右抽擊、九比七告捷、第二盤、卡德聲勢非凡、連下三局、許林還以顏色造成均勢、旋以四比三超出、德孚之發球局、不能擊破、又告平手、雙方發球、均取勝利、成五比五、林許努力應付、德孚高壓落網、丟失一局、許林再接再厲、一鼓而下、七比五、再告勝利、結果二比〇、許林奏凱、比數如下、

許承基 林寶華（九—七）（七—五）卡遜 德孚

〔錢福之役〕另一單打、錢耀彬對福勒斯、錢近來球藝大進、福為上海初級單打冠軍、實力亦頗可觀、全局完全在錢控制之下、第一盤、錢以自殺太多、致屢次平手、各四後錢拚命抽殺、連下二局、以六比四先勝一盤、第二盤、錢愈殺愈勇、福則應付為難、全盤獲一局、比數如下、

錢耀彬（六—四）（六—一）福勒斯

男女總錦標得分統計

（上海二十日電）男子部總錦標、滬二十六分、總第二、粵十三分、總第三、港十分、總第四、馬華十分、女子部總錦標、滬十六分、總第二、粵十四分、總第三、魯、晉、各四分、

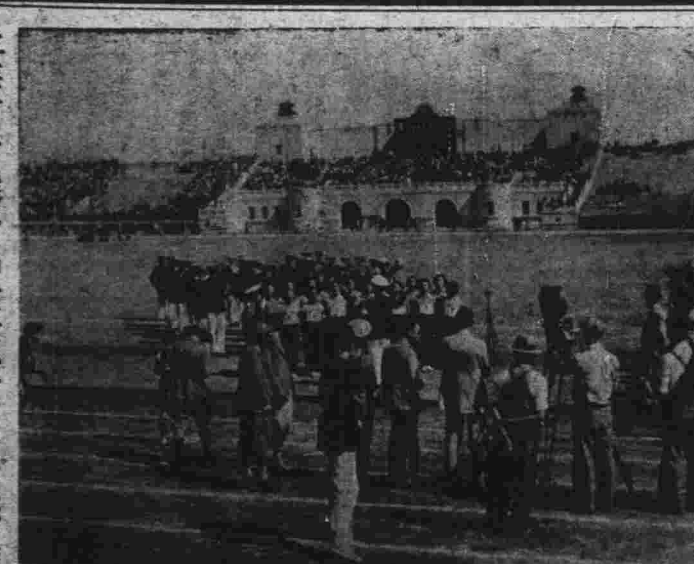

上海市女選手唱大會歌中央電影場技師收音時情形（國際社）

上海對廣東女子排球決賽（國際社）

國際籃球戰

中華兒女大勝西人

一羣碧眼兒敵不過青年英雄

戰爭激烈為本季比賽所僅有

唐寶堃我武維揚

（上海二十日電）國際籃球比賽、二十日下午三時舉行、中國隊、由南京非列濱兩隊作戰、西人則集上海美僑之精華、組織全美隊、實力極為雄厚、双方表演俱佳、為本年度籃球季開始以來、最精采之一幕、中國以唐寶堃最為出色、投籃準確、傳遞美妙、三時雙方開始接觸、往返三分鐘、不分勝負、白寨犯規、小唐首開紀錄、王士選用手推人、勃里士造成平手、旋以七比三、反遙居上風、唐寶堃、李震中、再度平手、菲僑健兒、馬文絞、葉鏑、連中三元、成十三比九、勃里士、遠投屢中、空氣頗形緊張、此後互有勝負、上半時、結果廿一比十九、全美小勝、再戰聲中、唐寶堃、王士選、趙志華、各得一球、成二十五比二十一、最後五分鐘、成為三十三比三十二、中國僅以一分佔先、此時全場興奮、掌聲雷動、唐寶堃為最後一分鐘內、連中兩元、大局遂定、中國隊以三十九比三十四獲勝、兩軍陣容如下、

中國隊		犯規	得分
前鋒	唐寶堃	〇	十一
	張長江	三	〇
	楊淑芳	一	三
	馬文絞	二	六
中鋒	李震中	〇	四
	葉鏑	〇	五
	詹程瑞	〇	二
後衛	王士選	二	五
	趙志華	〇	二
	施嘉器	〇	一
	高長明	〇	〇
	楊淑憲	一	〇

全美隊		犯規	得分
前鋒	史塌亞	二	四
	拉姆金	〇	五
	白黑士	〇	十三
中鋒	白乃特	二	〇
	蘧遜	三	八
	葛力芬	〇	〇
後衛	卡遜	二	三
	柯拉沙	一	〇
	白塞爾	四	二
	季飛	〇	〇

國際田徑賽

中華隊大獲勝利

戴淑國四百公尺破全國紀錄

我包列前三名

（上海二十日電）國際田徑賽、二十日下午一時起、舉行十項比賽、中國隊、幾全包辦前三名、四百公尺戴淑國打破全國紀錄、尤為難能可貴、各項名次成績如下、

百公尺一、劉長春（中）二、葉嵩平（中）三、趙秉衡（中）四、納夫成高（俄）成績十一秒、

二百公尺一、劉長春（中）二、戴淑國（中）三、鳳薩可（英）四、李皮連夫（俄）成績二十二秒三

四百公尺一、戴淑國（中）二、李延祥（中）三、鳳薩可（英）四、立考奴夫（俄）成績五十一秒六（全國新紀錄）

八百公尺一、李世明（中）二、邱忠澄（中）三、鳳薩可（英）四、愛特育夫（俄）成績二分四秒二

一千五百公尺一、王正林（中）二、邱忠澄（中）三、羅物杵（英）四、愛特育夫（俄）成績四分二十六秒六

跳高一、劉明儒（中）二、安特遜（美）三、丘廣燮（中）四、高許立耳、（俄）成績一、七四公尺、

跳遠一、郝春德（中）二、葉遂安（中）三、張嘉夔（中）四、頁特（奧）成績六、六三公尺

鐵餅一、賴育夫（俄）二、張齡佳（中）三、尼哥洛夫（俄）四、加張（俄）成績三六、八九公尺

標槍一、郝春德（中）二、加張（俄）三、敖華明（中）四、彭永馨（中）成績四九、二九五公尺

四百公尺接力一、中國隊二、西聯隊成績四四秒四

（上海二十日電）國際女子籃球、中國對西聯、二十日下午四時舉行、中國隊即本屆全運會錦標得主之上海隊、實力雄厚、人人皆知西聯隊隊員、雖體格高大、然動作欠靈、神籃又不準確、開賽後、不及一分鐘、陳聚才、即投入一球、首開紀錄、旋陳又獲兩分、造成四與〇之比、此後中國隊、節節勝利、又連得數分、西聯隊僅由白乃特投入兩球、及巴煞克罰中一分、第一節、中國隊、以十一比五佔先、第二、第三、兩節、中國隊、以陳榮棠、代陳聚才、進攻更加銳利、致西聯隊在第二節、僅獲一分、第三節、則毫無所獲、第四節、開始後、始稍活躍、由V潑令斯、B及潑令斯、獲得六分、然得不償失、大局已不可挽回、總結五十一比十二、中國大勝、各局分數、及兩方陣線如下、第一局、十一比五、第二局六比一、第三局十四比〇、第四局、廿比六、

中國女子隊		犯規	得分
左鋒	潘夢	〇	六
右鋒	陳聚才	〇	六
右鋒	陳榮棠	〇	十二
中鋒	陳榮明	二	十七
中鋒	萬舜祥	〇	十
左衛	陳白雪	一	〇
左衛	陳金釵	〇	〇
右衛	陳婉卿	〇	〇

西聯女子隊		犯規	得分
左鋒	V潑令斯	〇	二
左鋒	B潑令斯	〇	四
右鋒	巴煞克	〇	二
右鋒	派克爾	〇	〇
中鋒	勃拉佩	〇	〇
中鋒	白乃特	一	四
左衛	西朋	〇	〇
左衛	瑪勒	〇	〇
左衛	許麗頓	〇	〇
右衛	梅友斯	〇	〇
右衛	衛白朗諾夫	〇	〇

美人魚楊秀瓊 小明星黎鏗合照（國際社）興聯華電影公司

足球爭霸 明日黃花述戰記

本報料敵如神惟顛倒了廣東與上海

（本報上海特派員專訊）本屆足球錦標、果不出本報所預測、最后勝利屬于香港隊、上海隊獲第四、殊出一般意料、蓋複賽中上海與廣東之戰、咸料滬可獲勝利、結果大失衆望、滬名將孫錦順、李義臣、戴麟經錯誤重重、坐失良機、二次與馬來亞之戰、內衛軍鎮李甯又因傷脚、不能出場、而孫錦順、陳家球二次罰門未中、最為致命傷、結果名落第四、可惜可惜、至香港與廣東之足球戰、港軍擁有球王李惠堂、脚頭最硬、射門最準、李領三軍、誠攻無不勝、戰無不克、廣東人才、球爭敵軍門前、即無法管束自己、失敗原因、即在於此、粵軍復以動作粗魯、在比賽中、小黑炭陳鎮和一度與黃錦順衝突、旁觀之粵隊選手蜂、竟闖入場內、實行幫架、沈嗣良在無綫電報告中、請警衛隊前往包圍、言辭之間、十分强硬、更令粵隊難堪、雖經與市長親往慰視、不開心、迨比賽了後、即聲明二十日上午九時之第二三名決賽、廣東與馬來亞之戰、廣東正式宣告棄權、但就實力而論、廣東亦決非馬來亞之敵手、香港冠軍、馬來亞亞軍、早在本報預料之中、惟第三第四名廣東與上海稍有顛倒耳、

〔會場特紀〕

△昨日網球國手許承基、與外國名網球選手卡遜、舉行單打、戰來甚為精彩、結果、許氏敗北、觀衆多嘆息不已、

△又財政部長孔祥熙、昨特往網球場參觀、林寶華許承基、對卡遜柯拉沙之雙打、睹見雙方技術之妙、其面初表情、甚感興趣云、

△短跑怪傑劉長春、昨國際賽跑一百公尺得第一、戰敗外國選手、觀衆鼓掌雷動、痛快淋漓得未曾有、外國人搖首不致、李惠堂愛發「伊麗沙蘭弟」、代替「容易」二字、踢球包贏、也可以說「伊麗沙蘭弟」、查蘭弟者、好來塢女明星也、怎麼會擲到足球上去、不詳、

劉桂珍昨日偕一西裝男友、且談且行過永安公司前、此妹長得身材苗條、還算嗎啥、奈於那漢子究是何人、有點面熟陌生、待查、

聽得上海女排球選手東留王小姐說、永安公司打算對田徑及球類冠軍的每個選手、各贈以十八塊錢的自來水筆一枝、至於後事如何、永安郭老闆先生肚裏明白、

陳嘉震的「假想敵」（前「照片明星」）紹斑華、昨日帶小情人克尼哥出現於足球場中、此妹悶聲勿響、靜如「處子」、蓋在緩刑期內也、

上海與北平之戰於最後五分鐘中上海獲勝、到連勝兩球後、上海在敵營中差差麻將、不再攻城、銀笛一響、時間終了、台上人心似有未服、連連以香蕉皮桔子壳向上海健兒亂擲、大有逍遙津曹操逼宮的戲台上風味、

南京河北上場、雙方都有啦啦隊、九腔十八調、怪聲四起、講啦啦術、河北方面究竟高明得多、蓋於自己啦啦之外、還能以「哎唷唷、」「嘿、」之雜聲擾亂對方啦啦、諒來都是海怪親投者也、

黎莉莉偕朱文楓同來參觀、惹了女選手在前打起肉圍牆、一本本的簽字本送上去、莉莉手不停揮、辛苦之至、

王鴻斌跑出體育館時、幾位小姐上去以手帕請他簽字、此位天津老鄉弄得團團轉、表情深刻、着實好看、

大會警備副主任潘也在場一眼勿紮台型其志可嘉、昨日未見飛機來足球場上、十餘萬看客頗能安靜觀戰、不料當香港對廣東上場比賽時、有兩個球員發生了衝突、保安隊四面包抄而至、因此問題引起全場看客驚動之聲、西司令台上王正廷先生見狀、立刻走入場中、對東司令台前面一般看客勸導了一番、

游泳池上午十一時已告客滿、一般看客大都帶了糧食茶水而來、下午三時二十分忽有大夏大學女學生某小姐、昏迷於看台上、即由保安隊士發現、通知市北救火聯合會全運辦事處、開到救護車、將女學生送入聖心醫院救治、

女子國術優勝者一部領獎前攝影（國際社）

吳鐵城市長（中立者）與上海香港兩小足球隊合形（國際社）

上海市女選手錢行素、孟健麗、李森等姊妹淘十餘人、昨晨十時半各穿運動衣、在大會門口攝影、各人姿勢甚佳、十餘人中、孟最長、錢最短、李最有表情、

南京女子網球隊長寅山農小姐、打得一手好球、每逢出場、掌聲如雷、昨日下午五時許、黃小姐比賽完結、身穿灰色男裝西服、體格魁梧、好像滑稽影星劉繼羣、與三四女友徘徊於政同路邊、在背後望上去、誰也認不出她是女英雄、

體育館中已有數場遊藝表演、場場客滿、惟前夜之國術表演、看客甚清、昨晚由中國文化建設協會服演「西施」一劇、「西施」在卡爾登出演時、票價一般萬昂、名貴可知、今一

歸去來兮 各健兒紛紛離滬

勝固然可喜敗也要欣然

大家滿載而歸

（上海二十日電）第六屆全國運動大會、廿日下午閉幕、各地選手、均先後離滬返籍、茲將各單位選手離會及啟程日期、分誌如下、十七日下午、湘五十二人、十八日下午、皖四十八人、京八人、十九日上午、皖四十八人、贛二十四人、湘一百廿八人、下午、綏十九人、陝廿四人、鄂五十人、青海八人、閩十七人、廿日上午、遼、吉、黑、熱、哈爾濱、七十人、港、四十人、移居新新旅社、粵、移居新亞酒樓、下午、平十人、滬七十四人、女選手離會、浙、五人、廿一日上午、晉、豫、平、冀、魯等離會、下午、威海衛十九人、蘇、一百零九人、京、一百五十四人、浙、五十九人、川、七十人、藏、十三人、贛、一百十五人、黔、十五人、二十二日下午、青島、九十五人、

斷鴻零爪記

（本報上海特派員專述）

◉老翁子提倡的踢毽子比賽、昨日上午在體育館決賽、看的人寥若晨星、周馬虎虎如吃豆腐湯、要是翁子見了一定要嘆氣曰、「中國人太不注重毽子體育、亟須發表談話提倡一下」、

◉田徑場上、昨日因有廣東與香港二猛虎的足球錦標賽、故於上午七時球迷已擠滿了各個看台等到十二點敲過、已擠得空縫都沒有了、可見上海球迷之多、

◉美人魚的風頭、前兩天已出足了、魚迷對她的印象也不過、如斯而已、所以昨天游泳池、雖有幾項決賽、到底沒有第一天那樣顛躍、

◉上海商人投機、可謂一特技、本屆全運會有歡廳商、均係宴請女運動員、而不涉及男選手、有人說、「還未免有點那個、大會怎麼不禁止呢」、

◉美人魚前日接見記者、謂五十公尺、被劉桂珍吃癟、保因發槍人太慢、吃癟勿小、有人說「魚小姐真會安慰自己了」、

◉一個女游泳家說、「本年為楊秀瓊美人魚年、下年將為醜人魚劉桂珍年」其說確否、吾人可拭目以待之、

◉連日游泳比賽、雄魚游罷上池、一般女魚迷對之多注視不懈、目不轉睛、蓋其為發現有妙不可語人之祕密也、但無人敢說破其祕密、此葫蘆將成為葫蘆矣、（記者曼達）

選手有人請他看名貴白戲、看客一定擁擠、

臨時郵局日來門市甚忙、因有多數看客、曉得在臨時郵局寄出之信、皆打全運大會方形郵印、紀念勝會、於是人人向局中買了郵票、請打郵印、各省女選手見人學樣、三四成羣、擁入郵局、結果幾位郵員大家忙於替女將軍們打印、

昨晚起會場外面幾百家臨時商店、大忙特忙、有的在結帳、有的在預備搬場、

大會開幕十天以來警衛組衛生組總算太太平平無大事發生、惟小事倒有百餘件、據市北救火會臨時辦事處說、十日以來、載傷人送聖心醫院者、計有十餘人、車傷者為被汽車軋斷一足、前日下午公安局一〇二四號公用汽車、開在會場大門前面、左輪忽然脫胃飛出、打在銅匠朱阿毛身上、朱當場仆地、汽車幸未翻身、銅匠從地上爬起來、走向汽車、向車夫講話、車夫對之、表情十分幽默、銅匠對人云、晦氣晦氣、

全運會閉幕後芻言

——獻於參加大會各方諸健兒——

（本報上海特派員專電）第六屆全國運動大會、已於昨日圓滿閉幕、此次到滬參加者、達卅八單位之多、實為吾國體育發展之象徵、亦為全國精誠團結中良好之印象、為吾人所慶祝者、

各省市區選手、有邊疆不遠跋涉勞苦而來、如西藏、青海、蒙古等處、其自知實力之單薄、而能毅然而來、不以錦標為得失、只以觀摩為目的之競爭精神、實深可取、就此足以表現我國體育之進步、與普及、可算是本屆大會最大之成功與收穫、

記者以個人觀察、本屆大會實有無限之光榮與收穫、（一）田徑方面、破全國者、亦不在少數、雖然與國際比賽尚差甚遠、然於我國體育進展方面言、實為不可掩之事實、（二）游泳尤以女子方面、多數均破全國遠東、尤能有人壓倒東亞女子游泳楊秀瓊女士所保持之紀錄、亦足證明女子方面之體育已達到進步之時期矣、

記者願以臨別時贈言各方健兒、凡于本屆得勝者、得再求精進、以求保持下屆之優勝成績、絕不得因勝而驕、自甘頹落、致下屆落選、其落選者、則當努力練習、益求精進、庶下屆再決雌雄時一顯英雄本色、此為吾人最希望於各方健兒、能依此邁進、別矣、各路健兒、吾竭祝各位前途無量、精神健康（記者曼達）

良地出售
茲有史姓房屋基地一塊約六十餘方座落富厚崗地方四鄰均為上流人士現願廉價出售如有欲購者請至娃娃橋十六號沈姓接洽

嚴士開土地登記啓事
茲有坐落本市二條巷第二十四號門牌地產東至嚴姓西至全二條巷南至沈姓北至楊錢二姓面積○畝三分八厘六毫八絲茲因民三新契確已遺失另請公告外特先登報聲明如有異議即向南京市土地局提出理由及證件為要

李述庭土地登記啓事
茲有坐落本市燕子磯區和平鄉第十三號門牌地產東至韓永福西至本宅山南至周服三北至王家宿李少亭面積田六十一畝六地三十四畝八分契據前因江甯縣土地陳報處將該契據遺失如日後有執存此契據是如廢紙除另請公告外特先登報聲明

袁南軒土地登記啓事
茲有坐落本京戶部街第九號門牌地產東至農民銀行西至藍朱姓屋南至汪姓屋北至戶部街面積一畝一分一厘九毫七絲茲因原領審字第二一一九號圖遺失除另請公告外特先登報聲明如有異議即向南京市土地局提出理由及證件為要

范德昌土地登記啓事
茲有坐落本市蓮子營第七一號門牌地產東至卓姓地及屋西至蓮子營，胡姓屋及空地南至卓姓屋北至陸王二姓屋及卓姓地，係本人於同治四年承領善後局執照執業，歷來清楚，產權實在，面積四分六厘八毫七絲，茲因遺失民三新契，除另請公告外特先登報聲明如有異議即向南京市土地局提出理由及證件為要

張德明等土地登記啓事
茲有坐落本市七家灣第八十一號門牌地產東至牛首巷西至周陸武三姓屋南至七家灣北至周姓屋面積○畝五分六厘一毫四絲茲因為所有權登記附帶抵押遺失聯照下半截一紙除另請公告外特先登報聲明如有異議即向南京市土地局提出理由及證件為要

臥嘗飯店
提倡國貨的—急先鋒
▲定辦筵席▼ 自五元到十六元止
▲國貨大菜▼ 甲種七角乙種五角
花園飯店 是南京最合現代式的……
一切設備完全國貨
電話 二二零五三號
地點 中山路新都大戲院斜對面

北平老牌 馬應龍專門眼藥
專治砂眼及各目病其效如神
地址太平路南口中正街西首路北 下關大馬路西首

首屈一指 趙半仙命相課
寓中正街門帘橋四五七號
談言屢中 別出心裁

首都湘大旅棊社減價啓事
本社開設，歷有年所，交通便利，房間寬敞，定價低廉，招待週到，並附設食堂，包辦酒席，宵夜小喫，應時俱有，諸凡設備，盡善盡美，各界顧客，久所贊許，茲以過新年，酬答顧客，特自本年一月起，包月尤特別克己，侍役賞費，聽客自便，房金減半，茶水一併在內，特此減價。
▲地址 國府路東首黃家塘
▲電話 二三九二五

日報索引
第三卷 第五期
民國二十四年十月十五日

目次

一、二十四年八月份日報索引分類表
二、二十四年八月份日報分類索引
（一）社會類
（二）政治類
（三）經濟類
（四）交通類
（五）教育類
（六）學術類
三、二十四年八月份日報著者索引

編輯主旨

日報記載現代社會，政治，經濟，國際，教育各問題，均爲我人研究之對象，惟以頭緒紛紜，恆苦散漫，雖以稽考，縱有剪貼，亦嫌浩繁。本刊在將日報上各項問題，分門別類，編成條理分明之系統史料，極便於研究社會時事諸問題者之參攷。本索引取材之日報凡十餘種，計上海申報，新聞報，時事新報，晨報，南京中央日報，漢口武漢日報，西京西京日報，天津大公報，北平北平晨報，廣州民國日報香港工商日報，及南洋星洲日報等。內容豐富，編法新穎，誠爲學術界無上之工具刊物也。

總發行處 中山文化教育館發行處 南京中山門外體育場路
總代售處 上海雜誌公司 上海四馬路三二四號
價格 每月一冊每冊五角全年五元五角 每月十五日發行

都首 福記汽車行
總行地址下關寶珠路白下路
總行電話二三一六七號
下關分行 地址大馬路 電話四一九三三號
到隨叫隨租出車汽

地點	單送	來回
城內	$1.00	$2.00
下關	1.20	2.40
門東門西至下關	1.50	3.00
中山墓	1.50	3.00
靈谷寺	2.00	3.50
上新河	2.00	3.50
牛首山 燕子磯		
土山鎮 麒麟門	4.00	6.00
板橋	5.00	8.00
江甯鎮 秣陵關		
湯山 棲霞山	6.00	8.00

婦科救星 馳名全國 韓奇逢
主治經血不調，提前錯後，經閉腹痛，發燒心忙心跳，白帶過多，久不生育，子宮寒冷，腰腿筋骨疼痛，或久患小產，腹內有病者，頭迷兩肢無力者，胸膈鬱悶，飲食少進，夜不安眠，睡多惡夢者，行經血色不正或紫色成塊及淡紅者，氣虛虧血，咳嗽痰喘，各時愈時犯，如同邪病，因生氣或房事所傷以致崩漏者，午後發燒者，凡患經血各症服之，效力絕大，萬試萬靈，可謂婦女第一聖藥也，定價每盒五元，每打五十元，各大藥房均有代售，無論購買，將款匯至即寄不誤。總公司上海英租界大通路一九三號 南京白下路大中橋西第二九五號
韓奇逢藥房限公司

留日性病專家 黃文山
專治 手淫或酒色過度所致之遺精早洩，腎虧陽萎，神經衰弱，失眠健忘，精神不振，精衰子弱，新老淋濁，婦女生殖器病，各期梅毒，花柳病，招徠之興，併發症等，診斷確鑿，用藥有方，為振興民族，及增進家庭幸福計，收費從廉，診所中正路廿七號新街口南中西醫務所

定州郭敬宇眼藥主治各種眼病功効無比
敝號總廠創於河北定州歷有年所製造最優等眼藥功効卓著藥到病除久為各界所推許經行政院衛生署化驗完竣證明批書字三二一號化雲散眼藥一種實業部亦給有獎狀品名超等眼藥上等眼藥鐵道部鐵路沿線展覽會亦給獎褒揚名馳中外各大商埠均設有支店特約經理茲為推廣營業起見售價從廉各界請認明郭敬宇眼藥金魚牌商標嚴防順音假冒敝號非與全憑廣告宣傳者可比務希垂察外埠函購原班寄奉 得獎證明 鐵道部第七五一號 實業部第九二號 認明金魚商標郭敬宇眼藥謹防順音假冒
總廠河北定州 總號定州車站 支店 南京昇州路行口街 上海法大馬路自鳴鐘 本京經理中華路金魚藥社 各大商埠均有特約經理

廣東醫院
專治 花柳白濁 陽萎早洩

南京市政府公報 第一五六期 公報出版
南京市政府公報第一五六期出版本公報內容編制計分會議規章法令公牘報告統計特載附錄各欄材料豐富編輯新穎每月出版一期現第一五六期業已出版定價每本大洋一角本市開明圖書教育用品社及正中書局均有代售如欲定閱請向市政府秘書處編譯股接洽可也

都首 龍門汽車行
新式汽車 電話 二三八一八 二三四一三 日夜出租
城內單送 一元
下關單送 一元二角
每小時 二元
●議另途遠●
敝行服務週到久荷各界稱譽所有車輛均係新式安穩舒適輕快無比茲為優待顧客將定價減低敬祈鑒察
總行地址國府路七號 分行地址夫子廟龍門街十號

美華服裝商店
工藝精巧 樣品繁多 材料優良 以備選擇
製備衣服 實事求是 必須考究 定價低廉
地址太平路花牌樓 電話二三八六五

大陸銀行
秉服務社會之宗旨與各界合作
總行 天津 分行 上海 濟南 南京 長沙 漢口 蘇州 杭州 無錫 北平 青島 石家莊 鄭州 南昌 蚌埠 牯嶺
辦理普通商業銀行業務 兼辦 國外匯兌 儲蓄 信託 代理收支各種款項
南京分行 朱雀路中 電話 二二三八二 二一八一七
南京支行 北門橋魚市大街 電話 三一五八三 三一〇六二

精益眼鏡分公司
實業部註冊中國首創第一家
OPTOMETRISTS & OPTICIANS
配眼鏡決不能如購普通物件可比 因為戴不合光度之眼鏡 對於智識及事業精神有莫大阻礙 本公司為全國最進步之眼光學專家 驗光準確 儀器精良 品質高尚 價格公平
中國精益眼鏡公司 南京支店 太平路花牌樓 電話二二三四一
驗光主任王翔欣謹啓

輔雲診療所
▲專門花柳白濁等科▼
無論急慢白濁新法治療見效迅速負責根治 精割包皮過長只收六元毫無痛苦 注射六〇六及九一四新法注射決無反應每針三元〇七五四元〇九 五元
時間 上午九時至十二時 下午一時至五時（星期照常）
地址三元巷二十號

首都唯一 高尚男女 新新 服裝專家
金風送爽之際 本商店新到大批呢絨花色合時精製1936年最新式現代標準大衣
▲四大特點▼ 式樣新穎 文雅美觀 價目真確 定期不誤
地址太平路花牌樓電話二二一七〇四轉

樵山醫院
專治內外花柳各科 最新治淋電療機 短波
包戒煙毒 毫無痛苦 特設 高週波電療機 大號太陽燈 紫光燈 愛克司光線 本院備有病室以便住院療養
院址 龍王廟火瓦巷 電話 二二八四一

利豐美術照相製版所
精製銅版鋅版五彩商標銅牌
特點 出品精良 交貨迅速 價目低廉 接送稿件
地址中正路一七八號 電話 二三九一七號

鳴謝國醫吳海泉先生神針八法
凡男婦患臌脹癆瘵痞塊花柳月經不調及一切疑難雜症求診者無不針到病除入患眼年餘今春來京就醫中西醫屢治無效前晤趙敦坡經國府東街六號金鑄南君詢知金夫人亦患臌脹曾經吳先生以針術放水數月經久不愈乃立請吳先生診視亦施針放水遂手到病除經先生一針痊愈特此鳴謝 毛仙德住糾史廊十七號
地址城北太平橋二十一號內吳海泉診所

鳴謝婦科聖手程立卿
啓者鄙人結婚多年久未孕育留意內子體格似覺無病惟常患腹痛漸有氣虛弱之感深恐遂之乃請程立卿女醫師詳細檢查判為宮口窄小位置不佳津液酸性過甚若不迅與治愈防礙生育乃於月日到診所依法治療扶正宮位通闊宮口減輕酸性治理不久多年痛苦一旦消除現已成孕特登報鳴謝並告同病者知所問津焉 程醫師診所設在楊公井國貨銀行隔壁 電話二三一四六 夜間電話二二一〇八 李國昌謹啓

鄭懷仁醫師專門眼科
南京鼓樓南中山路旁
沙眼根治之可能
沙眼原非一種，並有輕重之分，若病者能以時日十九之可能，本醫師憑已往之經驗，將各種沙眼之治法，特加改良，與補充，除少數特型之惡劣沙眼外，其餘如纏綿數年，難治之沙眼，往往在短期間內，獲顯著之奇效，本診所特備△紫外光△特別手術△空青眼藥，專治各種沙眼，凡患此沙眼者，希注意及之，為幸。
診病時間下午九時至十二時下午二時至四時例假及星期日上午九時至十時過時不診

尹光康牙醫遷移於中山北路中央路保泰街交叉左角新建之鼓樓齒科院應診
掛號時間—每日上午九時至十二時 下午三時至六時
診治時間—每日上午十時至十二時 下午三時至七時
星期日全日照常診病星期一下午完全停診不在診病時間內請勿駕臨敝院否則概不接待

國醫內外科郭受天應診
時間 門診上午九時至一時 出診午後三時至八時
診金 門診初診一元復診減半 出診初診五元復診三元
地址本京長樂路張都堂巷十一號

中國國貨銀行儲蓄部
創業 養老 教育 婚嫁 種種問題 惟儲蓄可以解決之
印有詳章承索即奉
南京行址 新街口 水西門大街行口 黃埔路勵志社內

中央政治區土地分配
共分三部設計建築
關於地價補償金初步工程費
已與中央銀行商洽

首都自於民國十九年由中央政治會議指定明故宮一帶爲中央政治區地址後、即由前首都建設委員會設計進行後，旋因首都建委會結束，乃由內財軍三部會同京市府合組中央政治區土地規劃委員會，主持一切，頃據記者探悉，該會對於整理地面、分配地址、以及建築設計等，經一再討論，業具雛型，其各機關建築地盤分配辦法、計分三部，第一部爲中央黨部，建築地位於中山路以北南面而立，第二部，以國民政府爲中心，環以立法司法考試監察四院、復以國府及四院直屬各部會擴爲兩翼，第三部，即以行政院直屬各部會環繞行政院而殿其後，均位於中山路以南，取北朝之面，此外復於四週預留空位若干，作爲公用保留區，備爲將來擴充建築之用，各依照其性質關係排列，俾彼此接洽便利，至關於地價補償金及初步工程費等已與中央銀行商洽云、

蘇省各耆紳
商救黃患來京請願
決請中央即行堵口
速完廢黃施工年限

本年江河氾濫、水災慘重、魯西黃河決口、迄已三月，始則危害徐屬、繼則波及淮海、災區逐漸擴大、災民日益增多、我蘇受災，實過魯西、若決口再不從速堵塞、則蘇省誠不知伊於胡底、該省各縣耆紳、鑒於堵口問題之重要、爰於日前在鎮商會舉行談話會、共同商訂挽救之策到有紳耆韓紫石張一麐冷禦秋等十六人、討論至爲詳盡、並推舉韓紫石張一麐冷遹卿三人來京請願，記者昨晤韓君紫石等於旅邸、詢以在鎮會商挽救之經過、據云、本人等集省共同商討設法挽救黃患、至其效果、非吾人所能料及、亦不過參照各人集中意見、請求中央及蘇省當局辦理，至談話會大部意見、其目的、（一）請中央急速堵口、以阻水之來源、（二）縮短廢黃河施工年限、（原爲一年半）提早完成、俾水出海，至來京請願辦法，前經再度開會商討，始乃決定、今特乘孔財長在京之時前來、因種種問題、非有經費不能解決故也、

第二屆集團結婚
仍須先期預演

京市第二屆集團結婚、自上月二十日開始登記後、截至現在共計已有二十六對登記參加，原定昨日截止登記、社會局昨日星期停止辦公、已決定展延登記一日、改在今日下午五時截止，預料今日爲最後一天參加登記者必將踴躍激增、該局定明日起、開始審核、及分別調查、下月一日核准公布、並通知參加人按期到局辦理一切手續、二十日上午九時正式舉行婚禮、并據該局主持辦理此事者語記者云、本屆參加結婚人數、俟登記完竣後、決仍在勵志社禮堂舉行、爲使結婚人從容行禮暨整齊會場秩序起見、仍須依照上屆辦法、先於十九日舉行預演云、

京貧兒院在宣城
設立大規模農場
十年後可生產十餘萬元
即以該項現款充作基金

本京白下路貧兒院、爲先烈黃克强先生夫人所舉辦、全院收容兒童、達三百餘人、經費方面由財政部及市政府共同撥助二千餘元外、其餘則倚賴各方捐助、甚感不敷、黃夫人爲籌立該校基礎，俾得發揚擴展起見，去歲特在宣城具領官荒八百餘畝，現已闢作大規模之農場、內分菓木、稻麥、梧桐、苗圃四部份、預計十年之後、全部菓木梧桐結實、年可生產十餘萬元、即以該項現款儲作基金、并撥一部份充實教養經費、黃夫人原定將校址亦遷往該處、惟因交通不便，而遷移費尤鉅，故現已打銷前擬云

駭人聽聞

本京將近有一翡翠馬發現。

第一監獄
假釋監犯
合格者六十六人

本京江蘇第一模範監獄、前以羈押人數、超出定額、以致囚糧不敷分配、該獄近將合於假釋條例之犯人六十六名、呈請江蘇高等法院、轉呈司法行政部、准予假釋、以資疏通監獄、刻悉業經法部核准、俟各犯辦清各種手續、即行定期執行假釋云、

本京附近四郊
蔬菜虫害甚鉅
農業所製定藥劑爲農民防治
一經噴射即可將跳心虫殺死

本京附近四郊之農家、什九皆以種菜爲業、尤以中山門外一帶爲最普遍、中央農業實驗所以自入秋以來、農民所栽之黃芽菜及蘿蔔、均被一種跳心虫（即菜班野螟）所害、此虫食害情形、頗爲奇特、其幼虫伏居於菜心中、吐絲結心葉爲巢、 時時將身伸去取食、故被害之蔬菜心葉、常被食空、不久即行枯死、損失至鉅、該所爲除此種虫起見、乃積極試驗防治方法、已經成功、其所用之藥劑、計有除蟲菊、草木灰、硫酸、尼古丁、除蟲菊、石油乳劑、及砒硫鉛液五種、用各種不同之成份配合噴射、該所現正在應用此法指導農家、凡經噴射之蔬菜、可避免損失、頗得農民之信仰云、

陸續到貨甚多
京市米價回跌
行舖存底空虛買風甚盛
市府對購辦洋米待考慮

最近本市米價高漲、頗引起社會之恐慌、市府當局以此關係民食問題至重、亦經加以嚴重注意、謀所以救濟之道、現各產米區域以南京行情甚旺故日來內河外江、兩方面均見來源，米價亦已隨之抑低、記者昨分赴各關係方面探悉各情如下

◆米價回跌◆ 本市米價最近暴漲甚烈、推其原因、以各方來源減少、一面又以客幫購裝、故日來社會因此呈現恐慌狀態、惟因行市步燥、足以吸收來貨、自上週起、下關及中華門外等處內外江碼頭、均陸續到貨甚多、總計不下數十擔以上、各行舖均以存底空虛、買風甚厲、但其價格卒因來源已多、上等米前已超出十元者、昨已跌至九元六七角以下、中等米已跌三四角、次等米及糙米價亦均回降、外幫辦貨者、近以去路不暢、停裝者亦甚多、如日內續有貨到、則京米價將繼續下跌、決無疑義、至於麥市緊張局面迄今仍無法打開、其他各種雜糧市情、則與以前無大變化

◆購辦洋米◆ 市府近以米價高漲關係民食問題至大、已經加以嚴切注意、嗣以恐慌程度并不嚴重、且研究結果、認爲抑平價格、非澈底辦法、故尚未施以適當之措置、乃近數日間、因價高關係、而來源見湧、其行市已不似以前之堅俏矣、但米商爲防止未來之危險起見、已經日前開會決定、擬分期購買洋米二十萬包、以接濟明春青黃不接之需、記者昨特訪諸市府當局、探詢此舉是否必要據該府某主管員稱、調劑民食爲切要之圖、如最近米貴之恐慌局面市府已在積極設法救濟、近雖市面稍見小穩、但未來之危險、亦應加以顧及、米商擬購洋米之事、須先慎密研究其必要性、如認爲可行、始能准予轉請發給護照云、

出獄後之金樹仁
將赴杭休養

前新疆省政府主席金樹仁、經國府特赦、已於本月十一日出獄、恢復自由金氏對中央特赦德意、深爲感謝、已於十七日分謁五院院長、面致謝忱外、茲悉金氏俟晉謁林主席由閩返京、晉謁并叩謝後、即離京赴杭休養云、

白敬宇眼藥
眼科神劑　萬試萬靈
白敬宇大藥廠
各地藥店均有代售
總店 南京白下路 朱雀路　支店 昇平橋
電話 二三一一一號 二二五〇五號

莊興記鐵廠糾紛
業經市黨部社會局調解解決
簽訂條件四項勞資此後相安

本市中華門外下河街一帶、起卸貨物、向爲水西門碼頭工人雜貨班工人裝卸、其工作範圍包含銅鐵各件、日前有水西門外牌坊街莊興記鐵廠、向開設中華門內之大有鐵號採購生鐵二十一噸以卡車五輛運來、該班工人循例前往工作、至第二車（每車四噸計八噸）卸定時、莊興記鐵廠突將鐵門拉起、不許工人起卸、并揚言非打倒碼頭工人不可、當即由該碼頭起卸工人推舉代表向廠方交涉、該廠主置之不理、工人無法便向廠方索取應得起卸八噸生鐵之力金大洋四元、廠方又不予照付、雙方遂致爭論終成僵局、旋由大有鐵號出面調解并先行墊付大洋二元尚缺二元言明改日磋商、廠方再付等語、事經多日、莊興記迄無確切表示、工人忍無可忍、且恐他家效尤、不予該班工人起卸貨物、而工人等之生計前途、何以維持、該班遂派代表、報告京市漢西門碼頭、碼頭起運業職業工會經該會派員交涉、亦無良好結果、該會遂備文呈請市黨部暨社會局調解、經市黨部暨社會局邀集雙方代表、莊沈茂、諸嘉猷、傅德才、及市黨部顧百維、社會局劉起明、開會調解、當經商决簽訂條件如下、（一）莊興記每年付給碼頭工人工資七元、以後停止付給、按照工作車數給資、（二）莊興記之汽車貨物仍由碼頭工人代爲卸貨、（三）由帆船運來之焦煤及生熟鐵、由碼頭工人運送進廠、每噸力金大洋七角正、外加工人代表之照料費、每噸銅元十枚、（四）汽車卸貨、每噸貨力金大洋二角正、外加工作代表照料費每噸銅元五枚、此一勞資糾紛、始得圓滿結果云、

農村破產中一頁慘史
親母慘殺幼女
因窮困患精神病
法院從輕判五年

在去年奇旱的災況之下、農村普遍破產，已無可諱言，親受災患的農民，用油樹皮、蕨根、觀音土等代替糧食，因而患了——便祕，脫肛等病，以致在——無醫生可找的情況下，宣告慘死，是很多很多的，以及今年的黃河、長江、運、淮、漢等洪水氾濫、開中國災患慘酷歷史的紀錄，那種種慘情、各地報紙業已詳明的記載、不用筆者贅述了，

現在我述的一件慘劇，表面上看起來、似乎和今年的洪水無關，但我們稍用頭腦去觀察一下、就知道和災荒背景的聯帶關係、是很值得社會上注意的、慘劇的事實是發生在距本縣縣城五里許石河沿保一個村落裏的方姓人家、主人是方氏，她有一個丈夫一個女兒，（便是被慘殺者，年僅八歲）還有一個啞婆，她家完全靠她丈夫種幾畝田和其他勞力生活、在去年奇旱後，田裏是無稻可收、同時她丈夫因無工做亦宣告失業，這樣她便攜帶她的女兒向鄰縣逃荒，有一天，一點飯都要不着，她窮困交迫，凍餓相加，精神上受重大刺激，一時神智昏迷，竟患精神系病，以後經同陣逃荒陪同回到家裏，

回家後，她丈夫在城中、募化一點錢，多方設法——如請醫生，請道士驅鬼等——替她治病，當時因爲募化一點錢，瘋病一度的好些，但是不久以後、錢完了，米沒了，有一天，她也就復發了，有一天，她丈夫和家屬都到外面要飯去了，等到下午回來，遠遠的聽見家裏好像有微細的慘呼，三步併作一步、推門一看，呀，她正拿一把菜刀，在她女兒頸項間亂切，她丈夫驚慌而喚集鄰人，并向前奪下刀來，但她女兒的頸部、早已被她用殺雞的法子，（眞是和孔老夫子說的割雞，而不是痛快一刀）活活的割斷氣管和食管了、

慘劇發生後，地方人士知她是一個瘋婦，而且是她自己親生的女兒，但這事哄動鄉里，傳到城裏法院的檢察官耳裏，以如此慘劇，人道有關，無論是否瘋病，均有查明事實之必要，乃將一干關係人和主犯拘集到院、

當該院偵查時，該婦語無倫次，所答非所問，時哭時笑，實係瘋癲，惟院方恐有裝模做樣情事，特拘押該婦於看守所，以憑實地觀察、

惟該婦究非生來瘋癲，備爲窮困交迫，受重大刺激所致，腦經當然有明晰的時候，最後開庭偵訊時，官詢及爲何殺死女兒，彼忽答曰，「沒飯吃啊殺死一個人，少一個吃飯的人啊！」等話，官據此乃以殺人罪提起公訴，惟附請從輕處斷，蓋其情實堪憐憫故也，

結果法院從輕判處有期徒刑五年，現已送監執行了，據他丈夫表示，她在監執行刑期，因而有飯可吃，到比在家好得多哩，

唉，慘劇的事實是如此，我們對事實的慘酷，不必責言，但我們對這個慘劇，責備這婦人呢，責備天災呢，還是責備社會各方面呢，

（寄自安慶桐城寄）

◆社會局舊令重申◆
秦淮歌女須佩桃花章

社會局前會規定歌女必須佩帶桃花章、奈該局中途因故、致警察鬆懈、而歌女又不願佩帶、以日久玩生、故迄未實現、社會局方面爲整飭風化計、決於最近嚴令歌女、必須佩帶桃花章、以資識別、此一案歌女佩帶桃花章喜劇、又將重演於首都云、

又訊、南京爲國家首都、一切均應爲各省市模範、且爲觀瞻計、對於淫糜生活、及奇裝異服、凡不合新生活所規定者、社局將一律嚴加取締云、

首都
今天日夜開映
（二時半・五時半・八時半。）
本片是近年來國產影片中別出心裁的一部新傑作

浪花村
趙樹燊導演
黎灼灼・吳楚帆主演
中國聯華影業公司　美國大觀影片公司　聯合出品
一失足成千古恨，再回頭是百年身，春波過風，秋雲過月，未足以喻本片之曲折有致，別具作風，耐人尋味。
每場加映全運會新聞一大本　中央攝影場製

新都大戲院
今天：二時半　五時半　八時半
片長十三大本　開場即映正片
樓上對號券上午十時預售
欲免擁擠請早光降
導演聖手 西席地密爾 空前偉構
女明星洛麗泰揚領銜
一萬餘演員合演
爲日無多欲看請早
十字軍英雄記
"THECRUSAVES"
派拉蒙超三百萬金元的無上光榮作
比「十誡」「萬王之王」「羅宮春色」「傾國傾城」更見精采　更見名貴　更見偉大
獅心王固一世之雄，統率十字軍遠征耶路薩冷，旌旗蔽空，氣吞山岳！
亞克城一役，千軍萬馬，殺氣如潮，火與火攻，人與人戰，緊張之至！
片中一段羅曼史，尤使人迴腸九轉，不盡兒女情長之感
惟大英雄能本色！是眞豪傑自多情！

遺失聲明

茲有住院陸軍第四十九師四團四連一等兵崔得榮將本院木戳暨字一二號傷兵外出證一枚遺失特此聲明作廢
軍事委員會軍醫署第一陸軍醫院副官室啓

徐椿生遺失契據啓事

茲有坐落本京[illegible]營地東至徐姓地西至湯姓塘南至徐姓地北至湯姓地面積九分二厘三毫九絲內遺失契據全部除另請公告外特先登報聲明作廢如有異議即向南京市土地局提出理由及證件爲要

妻愛貓丈夫摔斃
妻要丈夫償貓命
貓兒偷嘴吃了請客活魚
夫妻扭打同到警局解決

安徽人程玉保、年三十歲、與姘婦王江氏同居百花巷三十一號、前在軍界服務、現已賦閑、江氏生性愛貓、家中養有大貓兩匹、小貓三個、均爲之起名、逐日代貓買魚燒飯、五貓所需、已頗不資、惟程則甚惡貓、但以不便阻氏所好、遂默忍於心、週來氏對該貓寵愛益甚、五貓之需、日非數角不可、程大爲不滿、遂嗇氏送人幾隻、氏不肯，昨晚程擬約友人至家中吃酒、遂於下午購得活魚三條、蟹子十餘隻、均放於盆中、即外出約客、及返家時則魚蟹全無遍覓無着、嗣見一蟹由床下爬出、並見氏以金虎爲名之大貓、正在床下吃魚、不覺大怒、遂將該貓捉獲、舉起便向地下一摔、當將該貓之眼珠摔出、仍恐其未死、復舉起再摔、竟將該貓摔斃、未幾氏返家見愛貓被程摔斃、大怒、致與程發生衝突非着程與貓償命不可、斯時程之怒亦未息、遂捨氏另尋他貓、擬一併摔死、嗣果又尋獲一隻、正欲摔下、氏瞧狀、急忙向程夫奪、未及奪獲、又被程將貓摔於地下、氏大怒、遂尋得木棍一根、將程毆打、程亦舉棍反擊、扭成一團、適被該管巡邏警聞聲前往排解、惟兩方皆願打官司、當由該巡邏警一併帶局解決云、

下關薈芳書寓
樓板突然倒坍
歌女十餘人墮入鍋灶裏
一時鶯鶯燕燕頓成黑鬼

（本報專稿）下關大馬路第一三三號薈芳書寓、近因營業清淡、於日前起、加派王桂芳、王仲芳等女子四寶一場、用資號召、以致觀衆及後台歌女等、較平昔爲多、且該屋年久失修、朽爛不堪、遂於昨晚十時許、正值鑼鼓喧天、歌女登台演唱之際、其後台長約一丈、闊約五尺之樓板、突然倒坍、歌女楊梅青、張小青及小桂芬之生母莊張氏等十餘人、均由樓上墮落樓下灶和雜貨號鍋灶之間、一時塗胭抹粉之鶯鶯燕燕、頓成黑鬼、行人多駐足而觀、莫不捧腹大笑、內外秩序、亦告紊亂、當經崗警到場、勸令停演、先予茶客等星散、一面將傷婦莊張氏舁醫、診斷右腿跌斷、餘係微傷、情願自醫、一面將該社經理梁西成等逮案、略訊、一併解局究辦云、

全運會昨已閉幕
京選手班師返京
十日努力共獲一零五分
清算次序總賬名列第七

盛極一時之第六屆全國運動大會、業於昨日午後四時在滬市運動場閉幕、京市代表在此次競技舞台上、計所收獲者、計有男子田賽中劉明儒得跳高第三獲四分、冷培根得鐵餅第二獲五分、楊道貴得三級跳第二獲五分、共獲十四分、男子徑賽中僅有柳英俊得高欄第三獲四分、全能四百公尺接力得第四獲三分、男子國術團體第六獲(三十分、(中有馬文奎得摔角冠軍)女子國術團體得第五獲(二十一分、(中有何秀媛得器械賽冠軍)踢毽表演戴金堯得交踢冠軍獲七分、湯護民得交踢第六名獲二分、盤踢邱啟興得第二獲四分、湯護民得第四獲三分、游泳僅女子組何文飭得二百公尺俯泳第四名獲三分、入水比賽曾清付得冠軍、徐甯生得第三、鄧焱林得第四共獲十四分、球類則女子組網球得第三名、而最有希望之籃球隊、則因在京被選後、迄未受得相當訓練、致因合作欠佳、而敗於河北隊屈居第二、殊屬可惜也、此外則均全軍覆沒、無事可記、綜以上檢討京市在大會共獲一〇五分、排列錦標次序則以三分列第七名、聞市代表隊總領隊社會局長陳劍如、以全運會業已閉幕、爲免荒誤運動之事業與學業計、定於今日上午乘八時之滬京特快車西返、午後即可抵京云、

首都提倡國貨會推行
全市小學服用國貨
令頒小學服用國貨工作大綱
國貨會員登記者達千人以上

首都提倡國貨委員會、爲推行服用國貨、特印製國貨會員證書分發各區公所、開徵求、並即日開始登記、因規定凡持有國貨會會員證書者、均可向國貨公司或國貨陳列館購物者、均以九五折優待、故連日前往各區公所登記者甚衆、得其數已達千人以上、該會茲爲推行各學校之服用國貨事業計、特制定南京市各小學服用國貨會工作大綱、頒發各校實行、茲經記者探錄如下、

……環境　教學……

(一)環境方面、一、各級教室及全校交通要道、應懸掛服用國貨標語、以引起兒童之注意、若能繪製國貨漫畫更佳、二、教職員之服飾、須取用國貨、以樹楷模、各種文具用品、更應購用國貨、苟於不得已時、必須購用舶來品者、應向學生解釋、(二)教育方面、一、國語教師、應時時選授關於服用國貨之文章、二、作文題多及提倡國貨方面着題、三、在紀念週及朝會時宣述服用國貨之要義、

……實施工作……

(三)理事會、實施工作、一、各理事之服飾、以服用國貨、以事用具、應購用國貨倡導、二、將校內學生服用國貨成績最優者、及經幾次勸導而不覺悟者、於每週舉行紀念週時、提出報告、以示獎懲、三、各級服用國貨成績、每月舉行級際比賽一次、四、各級每週輪派學生三人至七人、注意檢查各該級學生所用之文具紙張、及穿着之衣服、玩具零食之糖果等、是否完全國貨、如有購買非國貨者、必隨時報告理事長、(卽訓育主任)規誡或由學生自行勸導云、

……學生方面……

(四)學生方面、一、一切購用物品、須先調查其確爲國貨、方可購買、二、對同學應相互規勸、切實服用國貨、並隨時互相檢查各人之衣服物件、三、要求家長各物採用國貨、並以利害向家長解說、四、對於家中新購買之用具、加以檢查、是否國貨、並勸導家長勿用舶來品、五、對於親戚朋友亦應隨時勸導、

公民的權利和義務（續）

謝冠生

公權的範圍、本來很廣、但是公民所必須具有的公權、就是上述的四種、與前面所說的私權、其作用迥不相同、公權是動的、私權祇是靜的、公權是基於公的生活而發生、私權祇是私的生活、所不可少的、沒有公權「公民」這個名詞、根本上就失其存在、至於訓政時期約法第二十條至第二十四條、還有許多權的規定、如請願權、訴訟權、訴願及行政訴訟權、應考試之權、及服公務之權等等、有人也認爲是政權、但是請願祇是向國家機關、或官吏表示意見、與參與政權之行使、究屬有別、因此也有人認他是私權、屬於意見自由的一種、服公務有人認爲權利、也有人認爲義務、考試權的、實質是必須具備某種條件、而後可應考試訴訟與訴願、均係人民發生或種的事故、請求國家裁判、屬於偶然的情事、他們的性質、很不易確定、他們的作用、平時又未見顯著、所以祇附帶的在此處說明、

第三章　公民的義務

義務是與權利相對待的名詞、他的性質是積極的、含有強迫的意思、權利倘可放棄、有時不甚願意、還不可行使、而義務則非履行不可、公民的義務、依我國訓政時期約法的規定、可分爲下列的各種、現在分節說明、

第一節　納稅

納稅的義務、是約法第二十五條的規定、一國的事務、經緯萬端、沒有經費、就不能維持國家的存在、這種經費的來源、當然祇有取之於組成國家的分子、況且經費的用途、全是爲人民謀福利、因此經費責成人民負擔、也是很合理的事、賦稅大約可分爲兩種、一是國稅、二是地方稅、所謂人民有納稅的義務、是包括一切賦稅而言的、納稅的義務、固然要求平等、不過這不是機械的平等、不是數字上的平等、是要以國民的負担力爲標準、而國民負擔力的大小、則視國民每年所得的多寡而定、所以所得稅、遺產稅、土地增價稅等、各種直接稅、各國都認爲很良好的賦稅、並且採用累進的稅率、以期貧富負擔的公平、這是我們講納稅義務時所應當注意的、

第二節　兵役

服兵役的義務、是說人人皆有捍衛國家的責任、這是約法第二十六條前半段的規定、就是指國民在法律所規定的年齡和健康狀態的條件之下、有當兵的義務、因爲國家必須有武裝的軍隊來保護自己的人民和領土、而國家本是集合人民而成的、武裝的軍隊、當然仍不外由人民組織、至於組織軍隊、本有兩種方法、一種是徵兵制度、就國民中挑選合格的人、強制入伍、經過一定的期限、才讓他退伍、一種是募兵制度、召募若干人、編成軍隊、每月發給一定的糧餉、但是募兵制度缺點很多、募集士兵、多半是因爲迫於生計而來、當然缺乏熱烈的愛國心、召募的數目太多、軍費的支出未免澎漲、數目太少、又不夠應付、過着外患的侵略、往往然成了一個階級、而且軍士人民視當兵爲一種職業、國民和軍士有密切的關係、對外作戰的時候、兵士的敵愾心不會堅強、國民愛護兵士的心、也不會十分熱烈、所以現代的國家、差不多都採用征兵制、規定人民有當兵的義務、常備兵的時期若干年、是要入伍訓練的、後備兵的時期若干年、遇有戰爭、可以立即調集的、滿了服兵役的年限、方才退伍、因此無事時、軍卽是民、有事時則全國皆兵、一國的實力何等的雄厚、我國目前仍行募兵制、將來一定要改行征兵制的、所以約法中有此規定、二十二年六月國民政府已有兵役法公布、不過還沒有施行、現在注重普及軍事教育、就是實行征兵制的準備功夫、

第三節　工役

服工役的義務、是約法第二十六條後半段的規定、如謂人民有工作之義務、則人民的身體、知識、或道德才有充分的發展、因爲不如此、人人也許利用自由的名詞、發揮人類好逸惡勞的天性、不去從事工作、或游手好閒的情事、民、無論在國民經濟上、或是民族精神上、俱是很大的障礙、但是承認人民有工作的義務、事實上確有種種困難發生、以故晚近文明諸國、尚不敢以一律文明白規定、即在一九一九年德國最新的憲法、亦不過承認服工役是道德的義務、而非法律的義務、不過一種好制度、却不能因爲稍有困難而不行、我們應該設法免除各種困難、如能振興實業、開發地利、增加國民的資本、發達國營的事業、那麼人民服工役的機會甚多、隨時隨地都可以工作、要盡這種義務、也不致於成爲問題、最近將設委員會倡導的國民經濟建設運動、以及實施人民服工役的辦法、也就是要人人能盡服工役的義務、藉此養成勞作習慣、促進建設事業、振發奉公觀念、涵義實非常重大、

第四節　教育

受教育本可說是權利、而强制必須受最低限度的教育、其性質實爲義務、教育爲立國的根本、民族精神所寄託、其重要是人所共知的、因此約法特設國民教育一章、共有十一條的規定、其第五十條規定、已達學齡兒童、應一律受義務教育、第五十一條規定、未受義務教育之人民、應一律受成年補習教育、這裏所謂學齡是指年達六歲的兒童而言、凡是滿六歲的兒童、都要受義務教育、而義務的涵義、實含有兩方面、在國家方面、負有必須供給教育的義務、在兒童方面、負有必須受教育的義務、兒童的義務的履行、國家祇能責諸應受義務教育的兒童之家長、而不能直接責諸應受義務教育的兒童、但在文盲最多的中國、補習教育的重要也、不下於義務教育、所以又規定未受義務教育之人民、一律有受成年補習教育之義務、歷年來教育當局頒布了各種實施辦法大綱、最近中央又通過了實施義務教育方案、均是想從實地去努力、我們就公民的意義看來、這一種義務、尤其覺的重要、因爲公民是享有公權的人民、是組成國家的中心分子、假使沒有相當的知識和能力、如何能維持自己的生存、和行使所享有的公權、同時由他們集合而成的國家、又焉能健全呢、

第五節　服從

服從的義務、並非指盲目的服從、是有一定意義的、因爲國家是由人民組織而成、政府是由人民選舉代表組織而成、政治就是管理衆人之事、人民假使不能信任、不肯遵從、整個國家的機能、也許會因而停頓、所以約法第二十七條規定人民對於公署依法執行職權之行爲、有服從之義務、這種服從的義務、不是公署執行職權的行爲、或是執行職權而不依法律、均不發生服從的、所以有如此的規定、是因現在各種觀念、已由個人本位移到社會本位、個人的利益、當然較社會的利益爲小、公署執行職權的時候、往往着重在社會利益、往往與個人的利益發生衝突、不得不令人民忍痛承受、犧牲個人的意志、服從團體的意志、這也是現代公民所應有的一種義務、

關於公民的權利和義務、在上面兩章裏都講過了、總括的說、具備了公民的條件、而完畢其義務、然後享有各種權利、這才是三民主義的法制之下一個完全的良好的公民、(完)

勵志社定期舉行
秋季足球賽
報名期限決延長一星期
定下月三日起開始角逐

勵志社體育股對於體育、提倡不遺餘力、每按時令、舉行各項球類比賽、過去之成績、頗能博得好評、茲季已屆秋末、正宜舉行足球、該社爲適應需要、特續舉行二屆應欽杯足球賽、其比賽章則、已誌前報、至於報名期、原定二十日截止、惟因報名期正與全運會時間、有所衝突、本京各機關人員中、或有赴滬參觀者、或有代表本京出席比賽者、多未能及時報名、聞該社以多數球隊之請、特將報名期限延長一星期、至本月二十七日止、除原有之各球隊外、該社極歡迎其他各隊參加、報名單、可向該社面索或函索、並聞比賽日程、已定於下月三日開始比賽、時間爲便利各界前往參觀計、擬於每星期六下午及星期日上下午舉行、本屆戰況、據記者預測、定較上屆激烈而精彩、蓋原因實力靜雄厚之軍校球隊、亦決定參加比戰、而其他各勁旅、亦均枕戈待發、屆時勵志球場、當又有一番盛況也、

勵志週刊徵求論文

勵志社出版之勵志週刊、自出版迄今、業已三載餘、發揚勵志精神、記載體育文字、素著成績、該刊茲欲徵求有關軍事、及砥勵志節、闡揚革命理論之中精論文、凡該社社員及非社員均歡迎投稿、惟非社員須附詳細姓名住址、以便致送酬資云、

全國各大學法科
取消招生限額
憲政時間瞬將開始
法學人才急宜廣育

司法行政部以教育部前通令全國各大學、限定法科招生名額、而我國現狀、百廢待舉、需要法政人才、至爲急切、除司法外、舉凡辦理縣政警察外交等要政、非有法政學識者、斷難勝任、尤以憲政時期、瞬將開始、指導人民行使選舉、罷免、創制、複決四權者、尤非法科人才莫屬、爲未雨綢繆計、急宜廣育英才、以爲之備、因於昨日咨函教育部、請取消法科招生限額、以利進行云、

三十二軍馬球隊來京表演

陸軍第三十二軍馬球隊、過去素負盛譽、最近於參加全運會之餘、擬乘便來京表演、昨特致函勵志社體育科、商請假借該社操場、以作表演場地、並約定本月二十七日全隊由滬來京、希該社先爲介紹首都人士、並盼先爲佈置場地、茲該社以是項馬球表演、爲本京向所未見、爲提倡體育計、決定歡迎該隊來京、該社現已爲之準備一切、表演日期、擬定於本月底云、

美國鳥學家擬採集鳥皮
中研院將訂立合同

美國著名鳥學家阿杰仁、擬在福建採集鳥皮、運輸出口、純作科學上研究之用、由美使館函我國外交部接洽、外部轉函中央研究院核辦後、該院以外人來華採集生物標本、例須遵照合作條例、與院訂立合同、昨特檢送英文合作條例一份、送由外部通知美使館轉知、

朱家驊發起組織
公餘網球錦標賽
參加單位每一機關爲限
即日開始報名念五截止

交通部部長朱家驊、對於體育、素極注意、尤以網球一項、爲其絕端愛好之球技、即其部下之各職員、亦莫不以網球爲公餘之惟一運動、茲朱部長爲引起各機關公務員對網球注意起見、特發起組織首都各機關公餘網球普及比賽、並自捐大銀杯一座、以作獎品、茲探誌其簡則如次、(一)發起人、交通部朱部長、(二)比賽、採取淘汰制、共賽十單打、五雙打、每組勝利者得一分、共計十五分、凡得八分以上者爲勝利、每人至多出席單打及雙打各一次、(三)資格、以每一機關爲單位、即參賽人員、以該機關之職員爲限、(四)球場及球、比賽場地、由比賽球隊雙方決定、球由與賽球隊双方供給、每次賽球用球十五個、(五)報名日期及地點、報名向交通部沈鎔君接洽、十月二十五日截止、比賽自十一月一日起、秩序排定後通知、(六)報名費一元、(七)獎品、由交通部部長捐贈大銀杯一只、錦標隊得保存一年、連得錦標三年者、得永久保存、(八)本簡則如有未盡事宜、得酌量修正之、

南山服裝商店

驚人大減價

永不變色 莊青厚嗶嘰西裝 每套特價 十三元
花樣別緻 柳條花呢西裝 每套特價 三十二元六角
應時全毛 德國花呢西裝 每套特價 二十六元四角
完全毛織 時條啥味呢西裝 每套特價 二十八元
頭號莊青咔嘰 色海立司西裝 每套特價 二十八元
完全毛織 人字毛花呢西大衣 每件特價 二十三元五角

犧牲品 每客限購一件售完爲止
莊青全毛條花呢西裝每套洋十八元
人字毛花呢大衣每件洋十三元
條子花呢西裝每套洋十四元
橡皮膠水雨衣連帽每件洋九元
地址太平路二二三 電話二二九四五

存貨男女大衣西裝前碼售完 普通雨衣每件一元起三元二角止 還貨工錢不買料

一律照九折

國民大戲院

連日擁擠　確非凡品

今天三場請早（二時半）（五時半）（八時半）

剿匪影片權威作！

本片由美國政府指令米高梅公司與警察局合攝製、普通匪片不同！

殺人！放火！鬧監！刼獄！奸淫！擄掠！追擊！圍剿！拒捕！殲匪！

剿匪偉績

PUBLIC HERO NUMBER 1
with LIONEL BARRYMORE
JEAN ARTHUR
CHESTER MORRIS

執照字三一三號

緊張恐怖全片以純鐵血鑄成

加映　(一)最近新聞、片內有意大利出兵東非及阿皇閱軍　(二)五彩卡通名製「鷄走！」

首都唯一的燃料供給店
同益煤號
電話 31318
地址……珍珠橋西首

金城大戲院

地址 下關商埠街　電話 四一四八八

時間　日戲一時半起　夜戲七時半起
價目　日戲二角三角四角　夜戲二角四角六角　捐稅在內

劉花　名振華北評戲大王青衣花衫　林蓋

金喜小仙　芙蓉花　艷鴛　雲樓
李義芬　花小琴　張九鳳　林幽鶯　王華良　花俊仙　白少亭

廿一號日戲　全部　昭君出塞　劇情曲折　穿插完善　文武並重　唯一好戲
廿一號夜戲　全部　獨占花魁　油郎鍾情花魁　魁貼大拜花堂　一夜演完

本院特約 江南汽車 今天起廉價 送客進城 由本院至鼓樓大洋一角 新街口碑亭巷二角五 夫子廟

南京大戲院

禮聘名震全國崑劇泰斗
仙霓崑劇社
全體演員日夜登台開演拿手傑作

日戲一時半：盤夫 袁傳璠　鴻門撇斗 沈傳錕 倪傳鉞　賣書納姻 王傳淞　漁錢端陽 張傳芳　林冲夜奔 鄭傳鑑　俠贈 試馬 周傳瑛 朱傳茗 施傳鎮

夜戲七時半：掃花 回營 擊鼓堂配 藏舟相梁刺梁 花判問路 鵲橋密誓　袁傳璠 王傳淞 施傳鎮 沈傳芷 張傳芳 周傳瑛 沈傳錕 華傳浩 朱傳茗 趙傳珺

價目　日戲 特號對號廳六角 非特號對號廳 正廳一角 普通　夜戲 特號對號廳八角 非特號廳五角 正廳一角 普通三角 捐稅外加

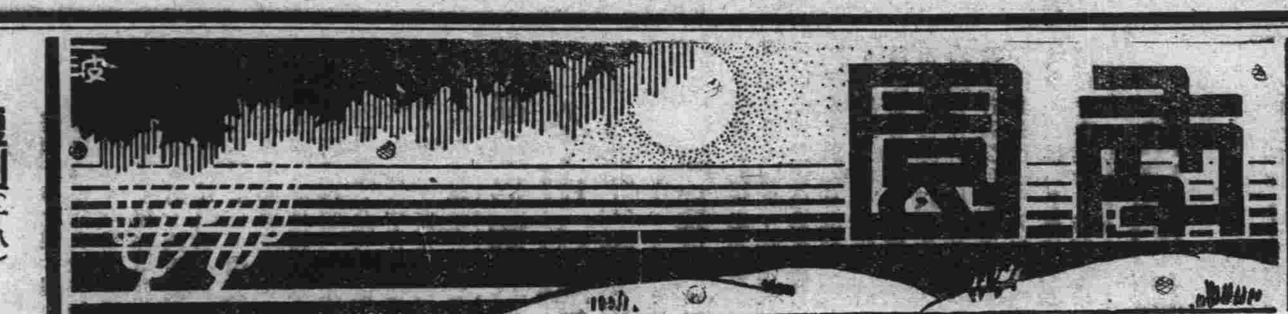

稿例

㈠本刊絕對公開，歡迎投稿，倘有稿費，論質不論量，未蓋章及不註明地址者，以却酬論。

㈡取稿範圍，文言語體，一律歡迎，以軼事，遺聞，掌故，暨精美散文小品創作，為合格，關於革命史料，尤所拜嘉。

㈢原稿概不退還，請勿附寄郵票。

㈣來稿請註明南園編輯部收字樣。

照例文章（十七）

雲！

耀午

大塊的雲，像棉絮般，浮蕩在天空，它離了幽邃地山岫，它更離了奇突地挺秀地山峯和蓊鬱地樹林；牠祗有御着風扶搖，盪地去撫着青空，鳥瞰大地，任牠飛鳥鼓着翅膀，埋着頭，鑽進來又鑽出去，任着飛機鼓着機翼，把整個的雲團舞得紛亂和破碎，表示牠的科學機能和人類的技術，雲，根本還是不睬不理分合自如。

雲的行止，是憑馭着風，風要叫牠向東，牠就得向東，風要叫牠向西，牠就得向西；所以風向有東西南北或上下左右，有時大而狂急，有時小而細緩，有時把牠擲在北海，有時把牠推到東洋，有時把牠帶到平人難得見面的梵宮禁苑，有時把他投出杳無人跡的沙漠，隔絕了天日，天荒，風要急，會立時把全世界的同類，都聚攏來，傾天蓋地地籠罩着人間，騰動天弦，撼翻地軸，醸成一霖一雷，造成一片電識。風要狂，會立時把全世界的天空，掃蕩無餘，空中一絲不留；或是一朵一朵，一片一片，它消失了，露出了淨潔的天空。

雲的色彩，是憑着日光月華，閃電來渲染，時而赤色如火，儼然燒徹天空，倏而白色如銀，烘炙着的，如峯如獸，如霞如綵，如綺如縠，如輕羅般的披拂在長空，長虹，反應着層層的地映着城市，寶光靈雲，練般，封護在山谷，化雲海，幻雲山，有動和靜的個性，有忙與閒的頭皮，縹緲地，氤氳地，蒸熱了巖頭，丹桂，遮沒了江上青峯，和禍地洞天，填平了山谷地缺陷，佔盡了名山勝景，點綴了淡漠地空間，增了不少詩人的材料。

它永遠是無聲無臭地在紛郁靉靆，在秋月的四圍，和樵子捉迷藏，展動在春風里，狂醉在翻騰舒卷，在暴雨前，瘦怯而淡薄地飄盪，重壓而低垂地在共沙彌變戲法，它像煙嵐，又像霞霧，雲也好，它始終是無意識地出來，無意識地消逝，一任人們說它是祥光是瑞彩的，它也不會反對的，雪天里凝凍着，沉悶地冷空氣里，比較有形的實質而已。

人間，世更是歡喜造謠，地名也用牠，飾物借用牠，多了高了又用牠，不但道士和尚要用牠，飛黃騰達的達官貴人也要用牠，女人的芳名也少不了牠，音律，色彩，美麗物，雅淡，濃厚，輕妙，繚繞，神怪…………：好像沒有牠，就不典雅和典雅了，雲之為物，可惜牠自己不會笑。

孫夫人提倡素食

靜涵

孫總理之元配盧氏夫人，其濠江之居，位於新花園之宋，正對陸軍兵房，巍峨壯偉，為澳地建築物之數一數二者。門具特式，中雕黨徽，過者莫不注目，且謂哲生（孫科）之能孝其母，樂此巨廈以供頤養也。然孫夫人生活極儉樸，裝束亦若一鄉婦，不識者鮮能知此即孫總理夫人也。夫人奉天主教甚虔，每星期早，天尚未曙，即步行往教堂禮拜，雖有私家車，不御也。其居以嫌寂寞，故常有數友相伴，皆年與夫人相若者，暇即聚而誦經祈禱，年高德重，善目慈眉，人多敬之。雖奉教，但於佛門戒殺放生之旨，亦奉行維謹。近且提倡素食甚力，謂素食極合衛生，遇人輒道殷殷奉勸，何菜含維他命若干，何菜富於滋養料，此非專心研究，奚能致此。夫人尤尚平民化，入市購菜諸細事，亦自任之，而不假手於他人。家庭瑣事及下廚工作，咸不惜紆尊自為。近者偶於營地街市遇之，其手提菜籃中，幾盡為蔬菜薯芋之屬，腥膻無有焉。夫人之精神，則較前為飽滿也。

短劍（十八）盲目的崗警

（佛）

昨午（十九日）十一時許，內子赴文德橋下（鈔庫街地段）購物，正與店夥論價間；忽背後有人力車二輛，由橋下拐灣直駛，迫近店門，將內子足部猛撞，幸急讓，非則腿必折。當向人力車理論，車夫欺為婦女，出言不遜，極咆哮無理。內子憤極，幸經路人叱車夫，始無言，而近旁適有崗警一名，竟熟視之若無睹焉！此「盲目的崗警」也！人民月納鉅款，養盲目崗警，吾人毋乃太冤乎!?

恨水詞

拾得

名小說家張恨水，平日除撰說部外，其詩詞向少著筆，蓋其粟六終日，甚欠閒情逸致也！日昨友人出示張君詞二闋，頗工穩，錄之以見一斑：

采桑子

琴書飄泊干戈際，有恨填詞，恨也誰知？又是秋風落木時，不明何事愁侵骨，夢也如癡，醒也如癡，愛唱秦淮夜泊詩。

擲破浣溪沙

嗚咽清波出御溝，春明楊柳減風流，一樣天涯怨搖落，莫登樓。紅葉不禁風雨惡，黃花相向暮雲愁，欲訴相思誰解得？卜如休。

讓

涵

大概是清初的時候，在京裏做官——宰相——的張文端公，有一次，他的家裏來了一封信，說他的隣居和他們爭牆界；要他在京用些威權出來，把這事情解掉，當時，張文端公也沒有作覆，也沒有理它，淡然置之者好些時，但是，家中又來信催了，於是他就寫了一首詩，放在信封裏，也不加另外的字，就把它寄去，記得那首詩是這樣的：

千里來書只為牆，讓他幾尺又何妨，
長城萬里今猶在，不見當年秦始皇。

從這短短的四句詩中，我們就可知道張公之寬洪大量了。不管他做得當與不當，單從事的態度上觀察；卻使我要致敬於這位典型的前輩了。

說到讓，當然，在我們中國，可算是一種美德，史上已傳為韻事。還有唐虞讓位，更是留芳百世，至於夏禹之傳子，後人就加以相譏。所以足見讓——讓——這種美德，在中國，向來就淡入人心的了。

當我在小的時候，我的父親，常常這樣對我說：「凡事首要讓人家，不要和人家爭，爭也來是沒有用的。」照這樣說，讓這個美德，卻是處世「免是非」「去衝突」的良方，因為假是一方面能讓另一方面，結果兩方面都成為平衡的狀態，爭端自然可免除了。

但是，在另一方面看來，處於現今之複雜的社會環境中，處處都要與人接觸，假使處處都讓人，到後來，把自己的生命白白地犧牲掉，這一點我卻不甚贊同。

現在我們中國，東四省已被日奴拿去了，但是國人除了當時五分鐘熱度，高呼奪回之外，過後就毫不算一回事的淡然置之。好像中國這一個大國家，讓這小家伙拿去一塊，是沒有關係的？但是，依我看來，這是很不對的，將來也許全中國都要被他們拿去的危險啊！

所以說到讓，雖然是自古以來的美德，但也是自古以來造成現今社會之局面呢？

銀安殿

少校秘書

前清王府之銀安殿，為親王的辦公處，左右各有配殿無數（好像朝房）壯麗巍峨，莊嚴異常，非舉行大典，檢閱，揀選（俗乎挑缺）不用也。

凡除夕，元日，端陽，中秋等節均行大典，預先三日，由典儀房傳班，向內書房遞牌請示，王爺批示知道了，再由典儀房，傳知各處，到了日子，王爺升殿受賀，合府官員（七品以上）由頭等護衛帶頭行禮，三跪九叩，禮完，王爺面諭，（訓話），有時或不發言，官員再同到內宅，向福晉（王爺夫人）阿哥（王爺公子）格格（王爺小姐）等名稱，若有側福晉（王爺側夫人）也是一樣，交代完畢，各回場場（班房）休息，但有的王府，因為省事，在內書房舉行，檢閱，也稱考勤，是考查官員的弓箭工夫，王爺升殿，官員冠帶，並不穿褂，優者記功，劣者分申飭，記過，摘去頂戴等，每一年舉行一次，揀選則三年一轉，五日前，由典儀房，列好應升人員名銜，加上考語，若應升缺的二人，列名總要四人，名為「擬正擬陪」，王爺批回後，定出日期，大缺多在銀安殿揀選，（四品以上）小缺有時在書房揀選，人由頭等護衛（官三品）唱名，前進一步，請安，或由王爺問話，（答話自稱為奴才不能說我字）或考驗弓箭，騎射完畢，由王爺硃批木牌，（長八寸，寬三寸，黃油漆綠油角），由領班人，高聲朗誦，升缺人向上請安謝恩：「奴才謝王爺的恩典」，沒升的人作為署名，王爺起座，官員跪安，大家退下，同到場場，彼此道喜。

譚延闓教人咬菜根

寒山

故前行政院長譚組庵（延闓），清廉自持，不同流俗。其任湘省師範學堂監督時，某日，學員午餐，以飯餚欠佳，不能下咽，乃要求改善，嘖嘖不休，譚即向眾訓話曰：汝輩在求學時代，正應吃苦，倘將來身臨社會，亦可耐勞，若無理取鬧，則非所宜。然學生以要求未遂，相率罷課。譚聞之，以諸生皆受高等教育，若迫之必趨極端，應曉以大義，乃書一聯，貼於黑板，聯曰：「君試觀世變何如乎！橫流滄海，突起大風波，山河帶礪屬誰家，願諸君嘗胆臥薪，每飯不忘天下事。」下聯為：「士多為環境所累耳！咬定菜根，立身端在秀才時。王侯將相原無種，思古人斷虀畫粥，方是奇男子。」學生見譚聯之語氣沉痛，感其苦口婆心，罷課之事遂寢，可謂善於教導。當譚任行政院長時，其請客必備魚翅，因其平生最愛吃魚翅，乃推己待人也。譚之製翅方法極精，每翅一碗，必須肥鷄數隻，先熬鷄汁，將翅略用水浸，即取而置諸鷄汁，用文火燉之，譚每飯必需，故宴客亦必備，客亦皆以為美。惟馮玉祥氏，則常以此為不經濟，嘗流露於言表，譚聞之，則後之宴客，不復備翅矣。時人為撰一聯云：「院長當饗魚翅，學生應咬菜根」云。

「夜來香」

鐵馬

看過夜來香之後，那口氣一直塞在胸間達十二小時，因此，那一夜我是失眠了。

首都的廣告上說這是「胡蝶返國後的傑作」惹得那些囊於胡蝶大名的人，——不，是眷念胡蝶的人，塞滿了首都的樓上下，生意是多麼興隆呵！但是首都除了把胡蝶兩個字寫得特大以外，而觀眾除了想看看胡蝶的肉以外，試問電影營業者還有甚麼方法去召引觀眾，而觀眾是否還有更有理由的需要去看「夜來香」呢？

夜來香是胡蝶的，看夜來香為的是看胡蝶，這是多麼拆爛污！

我敢大膽的說，明星公司除了賣「人」以外，再也沒有其他的生意經，而電影對于社會的貢獻，在五角星的商標下，就算是完了！

我們現在姑且不來批評它的技術，那一套鄭正秋式的姿態，用不着再談論，我只說夜來香所給觀眾的是甚麼？

無論如何，我們都不能丟開戲劇的效果來批判戲劇，夜來香的映出它的效果怎樣？老實說只有令人茫然了。

當導演的傳聲筒，支配阿金的情節時，把阿金的動作強化得使人生厭，而造成觀眾對阿金的厭恨，而另一面對於阿香的謹飾——的可憐——僅僅是可憐——等到香父死後阿香的謹願被村人察出她並不是浪漫的孩子時，小胖子和他伙伴的論斷便是雜全部於咒詛阿金，並且口取重要的是「不作好事的人一定要挨砲子」。後來，居然的插穿一個渴戰情節，而把阿金母女倆炸毀了，觀眾於是大快，同時歷史上遺留下來的因果論便大抬其頭，耶穌說：「不要仇視你的敵人，天上自有懲罰」的話，被暴露得痛痛快快！

還是我們現在所需要的教訓麼？

當外族的侵凌迫迫的時候，本身的力量不是被消滅，便是要長大，電影營業者的明星公司，為着想錢的結果，把這些全摔掉了，消長之於民族，殊不值關切，他所認為重要的，就僅僅是「錢」不要給別家公司賺去，而且最好是全給他，因此他無論和那一部片子中都願把胡蝶的肉搬出來，迷惑觀眾，這和老鴇把姑娘來賺錢的勾當相差的有多少呢？

胡蝶被明星公司又被「錢」玩弄了！他們手指縫裏玩着，而明星公司的結果將要和夜來香中阿香的結果一樣，站在人行道上滴着眼淚，把花丟落在地上，頹廢的眼睛看着前面的問號。

「？」能變成「！」嗎？這在明星公司顯然是不能了！因為他馬上就被時代摔到後面的潮底去哦！

元旦告哀

黎元洪為總統日，翌年陽曆元旦，各省督軍省長，暨全國大小各機關，各名流，接得黎元旦日通電一通，長及千言，大發牢騷，末署「元洪告哀」四字，蓋盼各省裁兵以解民困也！中引用有怪字不少，聞為饒漢祥手筆；電局無法，祗得另加註解云：「某字，某部，某偏旁，」元洪之「奇」，饒之「怪」，可稱二難。

玉嬌曲為傅屯良作

柳亞子

連雞已失東南局，降旛夜樹君山麓。痛哭當年識賈生，變名此日同張祿。烽火倉皇走避兵，株連鉤黨夢魂驚。誰知覆地翻天際，別有盟山誓海情！佳人少小生南國，玉嬌小字傳鄉邑。一自天錢第一流，湘花湘草無顏色。佳俠含光本性成，桃花劍底獨關情。紅顏別擅淩雲氣，素手能彈變徵聲。望門投止文章伯，一見無端情脈脈。本來蘇小是鄉親，何況香君重逋客？枇杷門巷受恩身，好作桃源暫避秦。金屋翻教嘗複壁，檀板銀箏不知數，一度溫馨一度愁，念家山破唱梁州。從來青史千年恨，都付紅裙一哭休。紅裙著意相憐惜，爭奈柔鄉難託迹。折盡門前楊柳枝，明朝又作關山客。後約難留嚙臂盟，五湖天際若為情。空憐辜負嬋娟子，霸越亡吳計未成。失時豪傑仍肥遯，蛾眉別去餘長恨。傳聞綠葉已成陰，差幸名花免墮溷。俠骨柔腸自古難，紅妝季布擬湘蘭。玳梁紫燕營巢去，祝汝雙棲歲歲安。君不見五相窮途瀨女逢，王孫漂母各英雄。獨憐紅拂天涯老，偶悵他年李衛公！

鐵道砲

杞人

意砲轟亞境，據傳係用鐵道砲射擊者。因數月前，意由本國運長約四十呎之鐵道砲至北非意屬東瑪利蘭，該砲共五段，彼此可相套成一砲，砲身設於一鐵甲車上，車上有機輪，可使砲身移動，車內裝無綫電話及彈車等。平常此砲，平置車上，由機車拖行軌上，射擊時，先將各段砲，套接成一大砲，再裝彈瞄準射擊。其射程，常達華里七十里，威力蓋可想見，如意以此砲在意屬東菲，向亞東射擊，則一砲可將亞京彌平。歐戰時，德轟巴黎所用之砲，即此類也。

補白

編者

此次水災聲中，第九區災民收容所，（益都）發現一奇孩，年方十齡，名趙小傳，係鉅野縣黃管屯人。口大容拳，眼重瞳，胸四乳並列，傳遍全市。

北方某報全運特刊，昨載楊秀瓊游泳消息，用特號字標「兇哉美人魚」五字。

代郵

淘齋兄：久未晤，至念。報遂日收到否？乞賜稿一二，以光篇幅何如？渤海王拜

社會一角

東坤

第一回　整飭校風教師挨毆　調查村政區董餽黃金

據說：「他的女人，平常最害怕嚇丈夫，小小一點事情不如意，他就嚷着要投河咧，上吊咧，吃鴉片土例，威逼着丈夫，像煞有介事。他男人給他弄得司空見慣，毫不在意，昨天晚上為了一件小事，同男人吵了一場，賭氣沒有吃晚飯，就睡下了。男人心裏瞧着也生氣，索性不理他，到半夜裏，還女人見男人在床上仍然一言不發，覺着餓，睡，兩個好法子，都宣告失敗，不由得走了末策。嘴裏咕嘰着，下床要上吊，他男人仍是不響，暗地裏看他究竟怎樣辦，女人下床，隨手用繫褲的帶子，打了一個結，套在床柱上，將自己頸子弔起來，如是隔了有幾分鐘，男人以為他仍是恫嚇的老玩意，滿不在乎的瞅瞅了睡鄉，時間一大，女人的呼吸漸促，四肢無力，身往下沉，所謂小說書上老調門，「三魂悠悠，七魄渺渺一靈飛到枉死城中去者」。且不提這女人，高掛床柱：且說他男人，到天明一覺醒來，模糊着兩眼，向床裏用手摸他老婆，一摸一個空，猛然記起半夜裏，不是他說要上吊嗎？不要真弔死了罷！想至此，一骨碌爬起來，到床頭邊一看。啊呀！不得了！他老婆果真伸着舌頭向着他呢！男人這一瞧，可就糟透了，登時好似頭頂上轟去了什麼似的。趕忙把隔門的鄰居的叫起，老頭子，老媽媽，小夥計，大家七手八腳，把這位弄假成真的女人，從床柱上放下來，用種種方法解救；對不起，閻王爺已專誠邀請，去笑不得來了，於是用一塊門板，暫且將死人擱下。（六）

讀者呼聲

再請注意特區旱災

關於豫南特區旱災的嚴重情形，筆者曾於前日在本欄內約略提出，想關心時局與各地災情者，當可鑒及！並非筆者有意曉舌，藉此聳動聽聞，實以當地災患奇重，情勢緊迫，消息傳來，不容我們充耳不聞，雅安緘默了。

特區各縣自經二十年大匪亂之後地方已一貧如洗。一般靠天吃飯的人民，只希望着能得兩個豐收之年，即可渡過難關，各安生業，乃不意連年以來，不但未曾豐收，今歲又遭大旱，據鄉人談，今年旱災，甚於民國二年，蓋當年尚能於禾稻無收之後，勉強種植雜糧，藉渡嚴冬，而且今年則一連七八月不下雨，春秋二季莊稼，均無法收種，目前已是顆粒不存，菜根樹皮雞搜殆盡，試問這一批叔後災黎，將何以度此悠悠長冬？更將何以維持到明年三春？當局若不迅速救濟，則當地人民除死亡逃散外，將又勢必演成二十年的大亂了。

近據雞山通訊，「……四鄉災民，多糾集一百八十，三百五百，人數不等，聞悉某村家屯聚有糧食者，不論多少，即往分食，名為吃大家飯……」，蚩蚩愚氓，誰肯等死，飢火燃燒着他們，他們不「吃大家飯」又該怎樣？「分食」完了那「不論多少」的糧食以後將又怎樣，他們固不暇顧及，當局諸公卻不能不加以考慮吧！

然而，事之離奇竟有未之前聞者：另據商城通訊，「……本縣忽於一片呼籲聲中，竟有十月一日全縣一律開徵之佈告，據聞係迭奉上峯催促，不得不然。」於是遂演成「一方為地方籌賑，一方催地方完糧」，而「待賑者即完糧者，完糧者與待賑者同屬一奄奄待斃之災民」。矛盾如此，在官方固屬「不得不然」，然而在「奄奄待斃之災民」方面，將何「得」而「然」？又將「不得不——」如何呢？試問。

救生逼死，救死逼生，慘慘災黎，其何以堪？

職業介紹

本京北平路五十號全國學術工作諮詢處消息

（五二四）（登記字一〇六號）商科吳君，年二十七歲，湖南省湘陰縣人，民國二十四年六月畢業於湖南省立湖南大學，專攻會計審計學，銀行，經濟，財政，鐵路會計等學，得商學士學位，論文——寄售會計，願任職務性質，（一）財政機關（二）各大銀行（三）稅務機關，希望待遇，由六十元至一百二十元，服務地點，不拘。

（五二五）（登記字一〇七號）商科曾君，年二十五歲，湖南省湘鄉縣人，民國二十四年畢業於湖南大學，專攻會計學，得商學士學位，論文——分批成本會計制度，願任職務性質（一）公務會計職務，希望待遇，由三十元至一百元，服務地點，不論何處均可。

（五二六）（登記字一〇八號）商科黃君，年二十五歲，民國二十四年六月畢業於湖南大學，專攻會計銀行工商管理等學，得商學士學位，論文——失業問題之研究，願任職務性質（一）各銀行見習（二）各大工廠會計員，希望待遇，由五十元至一百元，服務地點，不拘遠近。

（五二七）（登記字一〇九號）商科陳君，年二十六歲，湖南省湘潭縣人，民國二十四年七月畢業於湖南省立湖南大學，專攻會計與銀行學，論文——儲蓄銀行會計，願任職務性質（一）交通機關（二）財政機關，金融機關，希望待遇，由六十元至一百四十元，服務地點，不拘遠近。

（五二八）（登記字一一〇號）文科盛君，年二十四歲，湖南省湘潭縣人，民國二十四年畢業於湖南大學，中國文學系，專攻文學史地學，得文學士學位，論文一，中國邊疆問題研究，二，孔門弟子學說考略，願任職務性質（一）政治工作（二）新聞事業（三）教育事業，希望待遇，由五十元至一百元，服務地點，內地十八省及新疆。

（五二九）（登記字一一二號）文科李君，年二十六歲，湖南省湘潭縣人，民國二十年畢業於湖南大學文學系，專攻文學政治學及軍事學，得文學士學位，論文，一，軍隊之理論與實施，二，三民主義與中國，三，新生活之理論與實際，四，協定與遠東前途，五，民族文化問題，曾任第二軍第四師司令部政治訓練處組織科長，第八師五十三旅百〇五團政治訓練員，江西全省剿匪總指揮部宣傳處處員，願任職務性質（一）軍隊政訓處科長（二）各中學教員，希望待遇，由一百元至二百四十元，服務地點，不拘。

醫藥問答

種痘

問：種一次牛痘可免天花幾年？人要種幾次牛痘才可以一生免疫？

答：種牛痘所得的免疫力，延長的時期不一樣，大約平均五六年，但這是不大可靠的。所以要希望終身不發天花生病的，必須常種牛痘，至少每五六年一次，或一二年就種一次，尤其是在天花盛行的地方，這是最安當最安全的辦法，普通的初生嬰兒應當在六個月以內種牛痘。還有一次是頂要緊，以後至五六歲入學時候，再種一次，凡遇有天花流行時，或與患天花的病人接觸時，當立即種牛痘。

問：種了牛痘已經發泡，忽被擦破，漿流出外，此痘有無效力，又結痂已數日，忽擦落，對於抗疫效用有無妨礙？

答：牛痘發出以後，痘漿流出，或痂被擦落，抗疫效用並不因之減少。

問：自己出過天花的人，是否仍要種牛痘？患過天花以後，假如不再種痘，有無出第二次天花的危險？

答：已經出過天花的人，仍須種痘，不過出第二次天花的很少；縱然有，也是很輕的。

問：種痘以何時何季為佳？

答：一年四季都可種痘，不一定要在春季秋季。